商報

SHANGHAI JOURNAL OF COMMERCE
514 FOOCHOW ROAD

社址上海四馬路五一四號

電報局掛號〇三六一

第二千六百十五號

電話六二一三三

今日二張售大洋三分四厘

▲定報價目▲
▲國內每月一元一角　三個月三元二角　半年六元三角　全年十二元
▲歐美各國全年念五元二角　半年十三元　郵票九五　空函不覆

◉廣告刊例◉
▲封面二行起碼　每日每行洋一元四角
▲特別各欄新聞之下爲特四地位五行起碼每日每行別角五分
▲後幅長行　三行起碼　每行八角
▲短行五十字起碼　每日洋一分五十字以外不滿十字者均作十字算（英）方寸二十方寸起碼　每方寸封面一元　後幅六角　長年面議

恭祝外界進步

香港飯店全體同人鞠躬

謹謝來賓

敝飯店於夏歷客臘二十七日先行開幕辱承各界惠賜隆儀寵錫嘉言或華幛燿燦或銀盾光華滿目琳琅輝生蓬壁般拳盛意莫罄感忱良以開幕忽忽未及遍事踵謝敬刊數語用伸感悃

香港飯店謹啟

謹伸謝忱

本飯店於客臘二十七日先行開幕伊始實以時間忽促佈置內容有未週致貴客光臨稍感不便之處今則內外部悉已就緒如油漆水汀電梯浴室等等均已設備周全　貴客惠臨當有如歸之樂矣謹此布聞並誌歉忱

香港飯店謹啟　上海愛多亞路鄭家木橋南首

上海金業交易所股份有限公司第十四屆發息通告

本所業於十八年二月三日經第十四屆股東會議決自本月四日起發息各股東請持股票到本所事務所照領特此通告

上海華商紗布交易所股份有限公司議決發給第十五屆紅利公告

本公司第十五屆收支決算業經股東會議決所有照議決案發給股東之應得利息茲定於四日起六日止（即戊辰臘月念七日止）三天內照發請　各股東攜帶股票及原印章　駕臨本公司總務科核對填具收條向會計科領取期內不及領取者當於十四日（己巳新正初五日）起照常續發務希　各股東注意爲荷特此公告

中國通商銀行總行廣告

本銀行創始前清光緒二十三年招集商股資本額定規銀五百萬兩實收規銀二百五十萬兩專營往來各種存息抵押信用各種放欵及匯兌等一切銀行業務本埠南北市分行及外埠分支行彙兌手續便捷欵息優厚印有詳章取索即奉如蒙惠顧無任歡迎　上海黃浦灘七號　電話經理室九三　營業利室六一三八　會計室一〇二七八　電報掛號三七七三

中國國民黨中央日報上海分社成立通告

本報社奉中央命令遷滬於二月一日在首都繼續出版規模擴大消息靈通發行普遍全國廣告效力之大不言可喻茲爲便利滬方各界起見特在滬設立分社　地址在北京路河南路轉角欲刊登廣告及承銷訂閱者希就近至本分社接洽爲荷

證明賈汪煤礦有限公司股東臨時緊急會議公告

案照本會議決本月二十日下午二時在滬公司到股東一萬五千一百十六股權合法成立茲將議決各項之應行公告者錄佈如次

一　本會議合法成立　本會議由十分之一以上股東請求召集經三分二董事決議有會期前十五日通告本日到場股權占全額十分之六以上並呈農工商部駐滬辦事處特派員鈕蒞會監視公推袁履登君主席又由童詩聞會計師受委出席執行陳述意見及證明職務開議前行禮如儀依公司條例一四六條一四七條第二項上半及一九九條各規定及現行制度本會議之召集開議完全合法復經全場一致可決認爲合法成立錄議在案

二　否認莊敬記之無理抗議及津方少數董事召集之二月二十五日會議　查莊敬記股冊上祇有二十股股權至所謂（等）既未列戶名入名股權則屬僞託明其誣指召集違法各點毫無法理又謂定章集會必須在津公司章程並無此文而反有會場日期由董事會通告之規定其誣尤顯至津方董事現祇二人袁仲瑜君刻復經本會議否認則其決議召集當然無效茲經全場一致議決否認紀錄在案並公告聲明等因議決紀錄在案

三　否認遠記合約俟檢查用途以普通債權待遇　遠記借欵合同係由袁仲瑜君一人擅訂事後據胡協理率獨在江甯私寓加簽不但未經股會通過且未經董事會決議多數董監均未預聞而其條件之苛不但侵害股權抑且妨礙其他債權該公司呈報農鑛部已讀兩次斥駁認爲不合法例則其內容及成立經過完全違法當然無效茲經本會議全場「祇二人六股」外一致議決否認共條件但其實墊之欵俟檢查係確當者以普通債權待遇等因紀錄議決錄在案

四　添招新股八十萬元　限期一月儘舊股東先睹滿限不足則另行招募當推袁履登陳潤水二君爲招股代表會同董事會辦理等因錄議在案

五　檢查賬目清理舊債　一致公推童詩聞會計師及張濟洪田友甫二君爲檢查人負責辦理等因錄議在案

六　公司總事務所改設上海并撤消津公司　經全場一致議決紀錄在案

七　修改公司章程俟新章議決繼續註冊　經全場一致議決並推員起草在案

八　追認陳董監會挽留復職並補選盛竹書袁履登董改組董事會　經全場「祇二戶六股外」一致議決以袁仲瑜君係董會自推不合法否認其董事職務陳董係原任自辭經董監會挽留復職准予追認並以董事缺額二人依法補選一致推選袁盛二君爲董事改組董事會負責整頓等因錄議在案

以上各案均經一致議決除紀錄並分別執行外合遵議公告惟希　公鑒此佈　主席袁履登

右議決案經本會計師出席執行陳述意見及證明職務並經工商部特派員鈕蒞會監視認爲合法　十八年一月二十日　股字一號

公司總事務所　上海福煦路一八二號洋房　電話西四九五號　電報掛號賈字

會計師總事務所　上海北四川路鴻慶坊三十九號　電話閘北一七四號　電報掛號「偈」字

童詩聞會計師

司法行政部官訓練所招生通告　普字第一號

一、學額　二百名　二、畢業期限　一年　三、應試資格　中國國民黨黨員曾在國內外專門以上學校修習法政學科三年以上畢業得有證書者　四、試驗之次第及科目　甲、甄錄試　乙、覆試　甄錄試及格者得應覆試　甄錄試科目　一、黨義黨綱　二、國文　三、法學通論　覆試科目　一、民法　二、刑法　三、商法　四、民事訴訟法　五、刑事訴訟法　六、國際公法　七、國際私法　八、行政法　五、報名手續　須呈驗最近四寸半身相片二紙證明資格證黨件文　六、報名地點　南京乾河沿本所　七、報名日期　一月二十八日起至二月十八日止　八、報名費　二元

中華民國十八年一月二十六日

中央畫月刊徵稿啟事

本刊爲中國國民黨中央宣傳部出版之藝術刊物，凡本黨同志或中外人士如有以藝術宣傳之價值稿件見賜者至爲歡迎，茲訂徵稿簡則列下
「一」內容　一、文字：「先烈傳記、革命史蹟、民衆生活、漫畫，宣傳畫、美術論文，小說、戲劇，詩歌、及他項文藝作品，」圖畫，「中外革命名畫、革命名人造像、時事諷刺畫、時事攝影、塑像、雕刻、攝影、中外革命名人像片、革命建築物攝影、各地黨務工作攝影、各地民衆運動攝影，」描寫革命或含有革命性之小說、戲劇，詩歌、及其他名作照片「中外革命名畫」「委繪畫金石，書法、及其他名作照片」稿片、寫、「二」酬報一奉酬本報本報聘爲特別譯述。名貴畫片自行註冊、渣金數目得酌量刊載、稿件請寄南京中央執行委員會宣傳部中央畫月刊編輯員件六、模糊或用鉛筆書寫「鉛筆畫不在此例」原件如欵退還須附寄費、來件注明受促與否、「二」投稿注意　投稿人須註明真實姓名住址　其他收會事

中央宣傳部啟

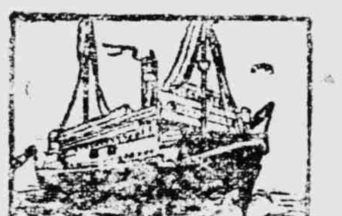

招商局船期

新江天快輪准於二月十四日　陰曆正月初五日星期四下午五時　開往鎮海甯波

江順快輪准於二月十四晚　陰曆正月初五晚星期四　開往長江各埠

海晏快輪准於二月十五晚　陰曆正月初六晚星期五　開往溫州

新豐快輪准於二月十五晚　陰曆正月初六晚星期五　開往福州

泰順快輪准於二月十五晚　陰曆正月初六晚星期五　開往汕頭廣東

上海四明商業儲蓄銀行廣告

本行開設以來歷有年所總行設在上海北京路並分設於寧波漢口等處其他各大埠均有委託代理機關專辦押滙商業往來各種存欵儲蓄存欵各項放欵及貼現等一切銀行業務無不手續簡捷誠信優待其客有特別存重要品面議時並豫備新式保管箱庫專爲顧客租藏印有詳章函索即付如有無論三件歡迎　惠顧　電話營業部中央九六八　九九間休息中央六四〇〇

上海特別市政府社會局（爲開辦公司商業註冊事）通告第四十五號

爲通告事迭奉市政府訓令以先後准工商部咨爲全國註冊局改組爲商標局所有公司註冊以工商部爲總註冊所各省市政府主管商事之機關爲分註冊所商業註冊以市縣政府爲註冊所制定公司商業註冊暫行規則於上年十二月十日公佈施行並由部規定附收教育費成數及限期換領執照辦法合飭遵照辦理等因奉此本局遵即設立商業註冊所公司註冊分註冊所於本年二月十三日起開始辦理仰本市各公司商業一體遵照部頒公司註冊暫行規則並查照後開摘要各點來局呈請註冊或依限換領執照呈驗舊照或呈請換發新照毋稍延誤特此通告計開註冊摘要三點一、註冊費凡新呈請註冊者公司自十五元至九百元商號十元均附收教育費三成「部咨商字一八六四號一八六七號」、二、換照期限凡在民國十六年十一月以前經省市政府核准註冊除已向全國註冊局補行註冊領有執照者外其餘之公司及公司成立尚未註冊者自本規則施行後六個月內分別呈驗舊照換領執照公司註冊規則第四十九條第五十條第五十五條（並見部咨）、三、呈請書由本局依照部定式樣製成之呈請人須來局領取填寫以免參差本局編有註冊須知一本隨同呈請書發給

中華民國十八年二月十日　局長潘公展

能除一切苦

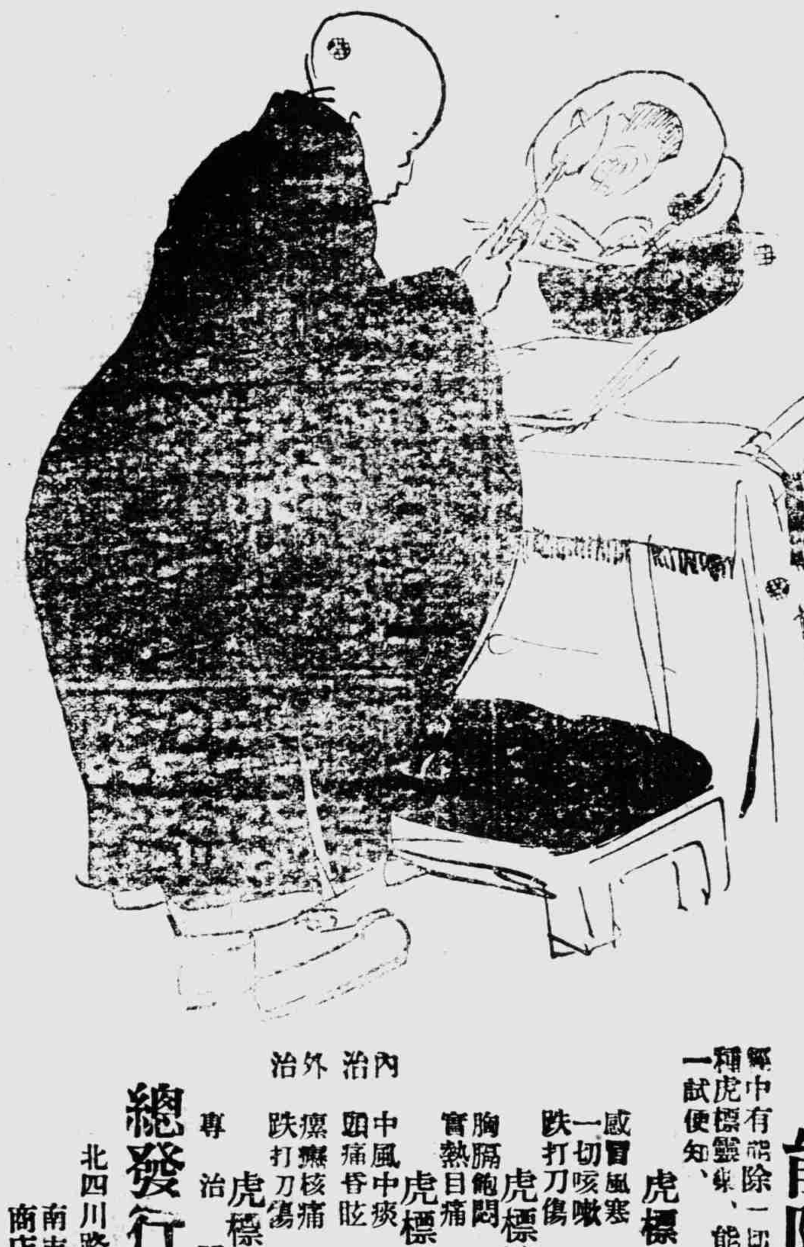

猛虎商標

軍中有能除一切痛苦之說，惜常人難見其精微四種虎標靈藥、能除百樣病苦對症施治、其效驗、一試便知、

虎標八卦丹主治　感冒風寒　胸膈氣滯　猝然昏倒　中風中痰　一切咳嗽　時行疫毒　霍亂吐瀉　心氣腹痛　跌打刀傷　手足麻痛

虎標清快水主治　胸膈飽悶　紅白痢疾　食積不化　嘔吐逆氣　實熱目痛　風火牙痛　大便秘結　風痰喉痛

虎標萬金油　內治　中風中痰　絞腸痧痛　四時感冒　霍亂吐瀉　頭痛昏眩　心氣腹痛　時行瘟疫　消暑除煩　外治　瘰癧核痛　無名腫毒　疥瘡痧瘡　手足腫痛　跌打刀傷　皮膚破傷

虎標頭痛粉　專治一切頭痛

總發行上海虎標永安堂　北四川路八十九號　電話北二七三六　南市代理新開河林大森各大商店藥房及烟紙店均有出售

中南煙草公司

續出上等十支裝五十支裝國花牌香菸梅花牌香菸先此露佈

上海特別市政府社會局（爲公益慈善團體展限註冊事）佈告第八二一號

爲布告事照得本市公益慈善團體註冊前經呈奉市長核准限於十七年十二月三十一日截止業經布告週知在案現已期滿查有少數公益慈善團體尚未遵辦本特取締第恐前次布告或有未盡週知用特呈請市長核准註冊期限再展三個月至本年三月底截止合行布告仰未經呈請註冊各公益慈善團體一體遵照毋得延誤此佈

中華民國十八年二月十六日　局長潘公展

紅桃牌香煙

煙味和純
清香適口

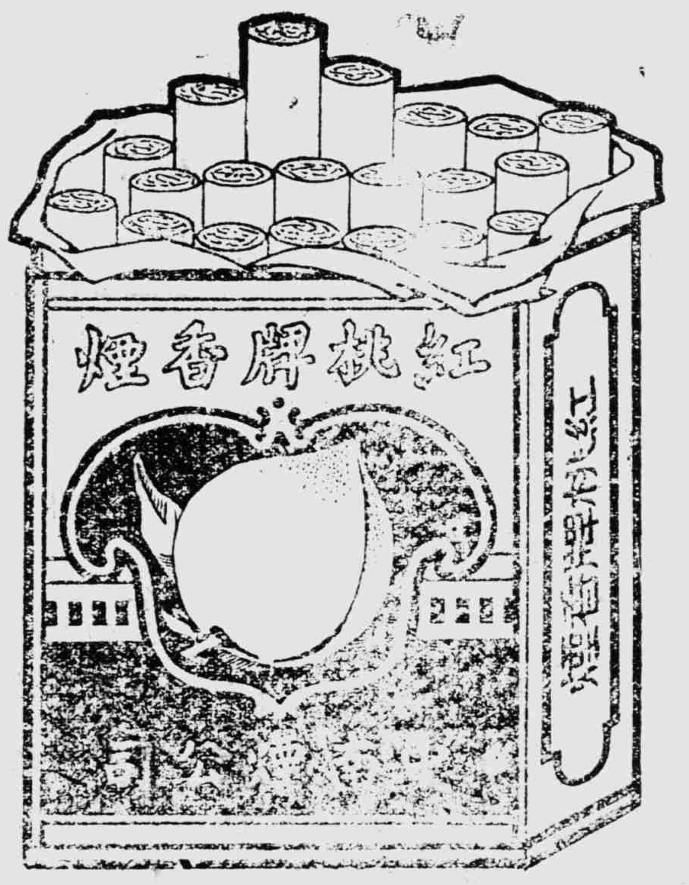

中南煙草股份有限公司出品

好運道香烟

吸好運道香煙
財運好　時運好　官運好　命運
一年四季運道好　還要添個
小寶寶

先施永安麗華永泰棧大中福和錩源茂和昌新通及各大烟占均有經售

華達烟公司出品

也是牌香煙

質美價廉
一時無兩

華成烟公司出品

中國通商銀行虹口分行廣告

本行辦理商業儲蓄業務兼辦儲蓄所行各種存款息率開列於後

(商業部)定期存款　活期存款　往來存款

(儲蓄部)定期存款　活期存款　往來存款

營業時間(商業部)上午九時起十二時止下午一時起三時止(儲蓄部)上午九時起十二時止下午一時起四時止節假日照例休息

電話北　號

上海新書業公會　新書介紹

西哈諾(戲劇)　方于女士譯　實價一元　春潮書局發行

春夏秋冬(詩集)　郭于雄作　實價四角　金屋書店發行

德妹(小說)　曾虛白作　實價四角二分　眞美善書店發行

杜洛基斯脫逃(記事小說)　樊仲雲譯　實價六角六分　遠東圖書公司發行

死線上(長篇小說)　王任叔作　實價六角六分　金屋書店發行

梳貼光

Stylecomb

又香又滑
不油不黏

六小姐經過很長久的跳舞之後，她那香噴噴的秀髮一些都不毛；因為她用梳貼光搽了頭髮的緣故。

各大公司及大藥房大理髮店均有經售

總發行所北福建路二三三號　芬而芳化驗廠

評論

關稅自主以（隱）

我國於二月一日實行關稅收回自主、舉國懸旗致賀、此盛事也、我國因關稅權操外人致令商務不振利權喪失爲痛至鉅、緣關稅一事東西各國類操之已國對於外貨之入口國貨之出口得以輕重於其間而後已國之商務可以振興外國之貨物隱示限制國際之間此爲通例、我國則外人通商以來、持彼武力壓迫所訂條約、皆不以平等互惠爲原則、事事出乎列外、於我貨之出口、外人固得操縱之、即外貨之入口、而其所訂稅則、至極輕微、於是外貨遂充斥我國、其貴重物品無論矣、即日用服物、幾無一而非外貨、遂令每歲金錢、流入於外國者、不知際極、而我國一切貨物、凡可輸出外國者、皆以不振、此其損失之鉅、至於何數、恐有巧算、亦難計矣、比年國家衰弱、雖不無其他原因、而關稅不得自主、實居最要之部分、循此不已、勢如癆瘵之夫、必至精枯血乾而後已、此其危險、何堪言狀、今何幸舉國人士、已經覺悟、取銷不平等條約、收回關稅自主、奔走呼號、百折不回、國府成立、黨國要人、本先總理之遺訓、對於此事努力進行、打破幾多困難、而始有今茲宣布關稅自立之一日、近百年來所受之羈絆、至此而始行解決、是誠一大快事、惟關稅既自主矣、自主以後、政府之設施、凡百種種、必須有一番苦心經營、始不負今茲之舉動、吾人以爲此後最重要之事項、即在於開發礦產、建設工廠、改良製造、使我國百貨、日見發達、以供給國人之用、尤必使其價廉物美、與外貨不相上下、且尤過之、然後出其所餘、以輸出國外、庶幾不特可遏夫漏卮、且可以挽回利權、我國富強、於此基之、苟不然者、於關稅自主以後、對於外國之輸入品、自不能再如前此稅率之低微、而人民以日用關係、國貨又無此物品、即有亦供過於求、乃不能不購用、此將蒙損失者一、且也我國輸出國外之貨物、不過絲茶等物、寥寥數項、以我地大物博、苟能提倡實業、改良製造、使其精益求精、其輸出國外也、外人不得不購、一轉移間、而我國商務、自行發達、倘一任其微收、不知改良、我既限制他人、人亦何嘗不可限制乎我、我之入口貨、固日見其少、而我之出口貨、難必不爲人所拒絕也、其將來損失者又一、總之一面限制外貨、一方面即須對於己貨、求加以提倡、使其發展、人民即止用己貨而有餘、然後關稅自主、始有效用、否者國家雖可增加收入、而人民卻難免一層損失、彼此相銷則等於零、豈不靈費此一番苦心耶、望我政府我人民速謀以善其後、則國家人民、悉利賴之矣、

電訊

內部遷往舊蘇省府

▲南京電　內政部總務司、定十一日遷往舊江蘇省府、其他警政土地等司、俟總務司將房舍安置後、再行遷移、

中德商約發生效力

□南京電　國府令行政院中德商約自一月二十一日發生效力、着轉各省市政府知照

唐哲明回漢

□唐山電　駐唐山五十一師、即第八師參謀長陳勉、昨語記者云、唐副師長哲明、日昨離唐回漢、大約二星期內即可返唐、四前各師在平津一帶者約七萬餘人、本師改編後、人員武器均甚齊、現已着手初期訓練、中另本師二十二旅駐開平外、其餘均駐唐山附近、又四前各師經費日形困難、現本師本月份餉項、今無着落、天氣日寒、士兵痛苦日甚云、

白崇禧辦交代

▲北平電　白崇禧辭職、經揭李宗仁電准、暫由李品仙負責指揮所部、白已辦交代、

▲北平電　李宗仁　白崇禧電第四編遣主任、徵白同意、白因病須長期休養、表示不就、

何鍵報告剿匪情形

▲漢口電　何鍵九日回長沙、魯主席、報告剿匪情形、下月中旬可肅清、彭德懷在大汶受重傷

▲漢口電　民用航空定二十日試航、一月內正式開航、

李品仙已回唐山

▲唐山電　李品仙今日下午五時抵唐山、

晉教廳救濟貧兒失學

▲太原電　教育廳爲普及教育起見、規定救濟貧寒子弟求學辦法、一、家貧不能購置課本者、由公款供給之、二、晝間作業者、在城市使入平民夜校、在鄉村使入冬春學校　總期人人有入學機會、以保持教育平等原則、

晉省府令整頓息訟會

▲太原電　省府以息訟會與此後村政目標村村無訟、家家有餘、有密切關係、特訓令各縣長查照整頓息訟會辦法、會同區長、下鄉隨時檢　各村息訟會、辦理有不合法、着即予以指導糾正、又公佈實施村村無訟、家家有餘、各種辦法簡章三十餘種、

晉北兵災之損失

▲太原電　晉北兵災損失、已有確實調查、只就渾源一縣、統計如次、一、人口死亡一千八百餘、受傷者萬餘人、二、財產牲畜估價二百餘萬、房屋估價四百餘萬、衣物估價四千餘萬、糧粟估價四百餘萬、雜物估價四百餘萬、總計六一七九零五七九零五七四元、三、災民貧民成年人四萬餘、小孩二萬餘、極貧成年人十三萬餘、小孩四萬餘、次極貧成年人七萬餘、小孩四萬餘、

武漢辦英文日報

▲漢口電　武漢政治分會、十二日會議、通過舉辦英文日報、

津市府體恤難民

▲天津電　市府令公安局三特別區官警、遇有遊民乞丐、不分老幼男女、一律送交游民收容教養所、予以收容、而免凍斃、統限五日內辦竣具報、

方振武行踪

▲北平電　方振武赴密雲、監督選舉四十四師特別黨部委員、並轉赴古北口檢閱王日新部、

平禁烟處之禁烟運動

▲北平電　北平禁烟處・擬舉行禁烟運動大會遊行隊、出發各地遊行演講、

漢國書編譯館之常委

▲漢口電　武漢圖書編譯館編譯委員會、己定高翁陳白盧仙[illegible]爲常務委員

軍事參議院組織內容

▲南京電　軍事參議院組織法已、經國府批准、擬定人員院長一人、上將階級、副院長二人、上將或中將階級、參議若干人、均上將階級、辦公廳主任一人、中將階級、秘書長一人、少將、秘書六人副官機要員及院副各若干人、已內定副院長爲白崇禧李品仙、辦公廳主任曾志沂、秘書長謝遠涵、秘書譚鳴臬林乘可王又庸等、已擇定江蘇省政府舊址、即日開始辦公、

英外相賀關稅自主

▲南京電　英外相張伯倫電外王、祝賀二月一日實行關稅自主、謂也英於中英間、邦交益形增進、關係益形密切、此後兩國友誼、亦必互相本此共同目的、作爲永遠穩固之基礎、

郭鳳鳴電告會剿朱毛

▲南京電　閩汀州郭鳳鳴呈報會勦共匪朱毛經過略云、朱毛殘匪約二千餘人、於佳、九日、晨在瑞金縣城與職旅砲營四團二營機關槍連激戰、正相持中、適十五旅念九團追至、經雙方猛力夾擊、匪向貢壩墟潰竄、是役斃匪二百餘、連重傷其多、職部僅亡六十餘人、連排長各一員、除知會十五旅猛追外、職親督分頭圍勦、務絕根株、續據探報、朱毛業由貢壩墟竄甯都、職親率第二十三四團教導團機砲各部、逕進至贛轄壬田寮、分頭如追圍勦、

津市執監委已選出

天津電　津市黨部執監委員、已於本日用記名投票、直接選出加倍之候選人如下、執委宋藩周、蘇蓮仙、王翻文、彭志瑜、唐際清、王履謙、張信菴、張季春、楊亦周、任富平、莫子鎮、焦實齋、王贊廷、周仁齋、李靜山、李志仲、趙惠波、馬千里、侯補王介之、楊立恒、于紀楨、劉東江、劉憲生、王宏宸、張巒、戈錦泉、于純祜、張鳳翔、監委戈錦泉・王宏宸、容孝剛、牛玉慶、楊立田、連以農、劉楊春。張人瑞、馬千里、閻和元、侯補蘇蓮仙　王履謙・雷厚生・姜次端

緊要新聞

三次代表會籌備訊

▲佈置中央軍校會場　▲建築黃埔柏油大道

南京通信、第三次全國代表大會、已經中央決定、於三月十五日在南京舉行代表大會、會場亦由中央黨部決定・在中央陸軍軍官學校大禮堂充用、刻正由中央黨部所派定之鄧日莫文初曾配言三人、會同該校管理處、佈置一切、並在該校設籌備處、積極進行一切、良以該校大會堂、雖能容二千餘人、但不合會議之用、故不得不根本改造、又爲各省市代表休憩計、特由蔣主席令行勵志社、速將後方房屋建成、以便容納、又據鄧莫曾三人調查結果、認爲自該校門口　中山大道一段馬路、因年久失修、高低不平、亟須加以修築、以壯觀瞻、而便來往、中央黨部據呈後、即派員調查、結果認爲有修理之必要、並測計全路約五百餘米突、全造柏油路、需款一萬餘元、已由該部執行委員會、函達國府、令行市政府・飭大會以前竣工、市長劉紀文、已轉令工務局長陳揚傑遵照辦理、茲錄國府第七十一號訓令如下　爲令遵事、案據本府文官處簽呈准中央執行委員會秘書處函開、本黨第三次全國代表大會會場、已決定借用中央陸軍軍官學校大禮堂、據派員調查報告由該校校門至中山馬路之黃埔路（即前中央路）、長約五百餘米突、全造柏油路、需款約一萬餘元、應請於會期前興築完竣、以利交通等語・業經呈奉常務委員批函國民政府、轉飭南京特別市政府限期完成等因在案・相應函達、即希查照、轉陳爲荷・等由到處、理合簽請鑒核等情、據此、除函復外、合亟令仰該市政府、即便遵照、將該路趕造完竣、以利交通、此令、

李品仙談話四前問題

唐山通信、華聞社駐唐山記者、頃赴第五十一師部訪問李品仙氏、詢以其何時就代總指揮職、與其他情形頗詳、李氏談話要点分下列數点、一、白總指揮辭職、係因該師病重、加以餉需困難、此其要點、至於以前指揮部事務、當由王參謀長代理、余本人爲照料帮忙、訓練四前各師部隊而已、無所謂辭職與否、二、白總指揮以下紅病很、辭意堅決、總司令曾一再挽留、李總司令以其病重、只准其請假休養、當余離平時、白病勢稍痊、已出院、但尚囑其靜養、切勿操勞心思、故目前白任靜養中病愈後、將先赴京一行、至於回桂、目前尚難實現、三、河北四前各師經費、加上薪餉、則需二百餘萬、此項經費、原由兩湖以伙食費用二項計算、每月需一百五十餘萬、若兩廣以及其他各處挪借接濟、各處匯款不能如期如數匯到、故四前各師經費困難萬分、加以冬用費增加、而需用更急、然而款項接濟困難、至最近各師伙食、亦難維持、竟有斷炊之勢、默念南歸戰士、受此北地酷寒、其痛苦不言可知、此後經費、亦是同樣困難、但希望各處款項源源接濟耳、四、本師決於十五日在唐舉師代表大會、以便旬日內選出代表出席三代表大會、並同時成立師黨部、最後記者詢其外傳數日後仍回中、是否屬實、李答俟回平與否、待本師代表大會後再定云、

財部派范其務爲粵特派員

▲並派李民欣爲兩廣鹽運使

南京通信、廣東國稅管理處原係粵政治分會、專爲管理粵中國稅收支而設、現政治部長宋子文爲實行整理財政統一起見、特令將其改組爲廣東財政特派員公署、并派范其務爲　東財政特派員、俾得從速整理國稅、實行統　財政、茲探錄財部令廣東國稅管理處原文如下、爲令遵事、該處著改組廣東財政特派員公署、派范其務爲廣東財政特派員、除令范其務遵照改組、並分電廣州政治分會及廣東省政府查照外、合行令仰該處遵照此令云、聞兩廣鹽運使財政部亦已派李民欣接充云

平漢路請減軍協餉

鐵道部呈行政院云、據平漢路局長黃土謙支四日電稱、路款收入減少、各軍協餉過中無法籌措、請函各軍核減、又真（十一日）刪（十五日）兩日電稱、二三集團軍、催解協餉、二集團軍需處、並聲言如不解餉、即派員收提止定名站路款、令等因當以該局所稱收入不敷籌撥各軍協餉之繼續實行、至三集團軍需處欲派員收提現款、尤屬破壞鐵道會計獨立方案、經分函二三集團總司令、請分別核減協餉、並飭勿提站款、以維路政在案、現復據該局造具十七年十二月份收支概數來部、查十二月進款共一百四十九萬三千餘元、支出一百二十八萬五千餘元、比對所餘、實屬無但是幾月所付協餉、僅二十三萬若再照舊協解各軍餉項一百二十萬、則是月不敷九十餘萬元之巨、實屬無法應解、若必強令担負、事實上固不可能、即使掃數解提、使路款支出無餘、一切修繕進展、不已成絕望乎、路政破壞以後、各軍協餉、恐更無從籌解、職爲籌軍餉與路務雙方兼顧、以維現狀起見、請將各路協解之二三四各集團軍餉額、就路方量所能酌予核減、藉輕擔負、而免拮据、

首都市之商業消長

▲各業有益無虧綢業除外　▲京商會常委蘇民生談話

南京通信、南京爲國府所在、故近二年來商業日趨發展、而旅館業、尤爲發展・值茲陰曆年關之際。各業　年來之情形・自爲社會經濟者所欲知・華聞社記者・深知每一般記者、平日多奔走於中央權貴之門、而忽略於此・特往訪南京總商會常務委員蘇民生君。叩詢都中一年來各業之消長・任何該氏所言述之如下・戊辰一年、因較丁卯年之秩序爲安寧鎮靜、故商市亦較前歲爲佳、錢穀銀樓典當、丁卯一年、均無利可盈・而戊辰則各有盈餘　詳細情形・可分爲、・大同麵粉公司・該公司爲本市第一大商・資本七十五萬元・而獲利亦最多・大概一年來之總數・至少當廿二萬元以上・二　典當。南京典當・有公濟協濟・會濟三家、公濟資本四十二萬、會濟三十萬、協濟十二萬、今年各家均有盈餘・公濟有二萬左右、會濟協濟亦各有一二萬左右不等・三・銀樓、銀樓因現在婦女盛行剪髮、頗受不利影響・但亦有盈餘・比較丁卯年覺稍佳・四、錢業、本年錢業、亦有盈餘、通滙通和庚源則其大者也・故盈餘亦較多・多者三萬・少者亦一二萬不等・其餘則亦各　數千元、五　銀行、南京銀行除中交外尚有中央及江蘇等行、中交兩行因放款不易收回・名雖　餘、實翰虧蝕、江蘇銀行則獲利約五萬元、此不獨較各行爲佳・而就本行言・亦爲向來所未有・六、綢布業上半年較下半年爲　原因則、甲・抵制日貨・乙・新店增多・兩　互相競爭放盤、但結果尚稱平穩、或有少較　餘、而舊店如瑞豐和康齡大福庚大等、則均獲利。七、米糧、今年米糧較去年爲優、天祥天昌榮昌等家則獲利較多・約在一二万元不等、八・廣貨・廣貨雖內抵制日貨・而各家亦有相當之　餘・裕成慶福慶大等老店則獲利較多、九、鍋炭・本年鍋炭・除炭外鍋則無利可言、而炭方面雖已獲相當之利、但所售者、均屬外貨・蓋內國內交通不便、事實上不能運輸也・十、旅館酒席・旅館酒席在丁卯年即佳・今年更旺、惜乎下半年增加數家、家數太多、利益朋分、否則獲利當更甚、十一、其他雜業。其他雜業、亦各有　餘、惟多寡尚難明悉、十二・綢業・綢業衰落已非一日、全市本有綢機一萬四五千張之多・今已減去五分之四、除格本雄　數家。尚可維持外、餘均不能　持、故殊不見佳云云

哈埠俄共黨畏罪自殺

▲遺書兩封均稱爲黨犧牲

哈爾濱通信・自蘇俄共產黨北滿宣傳部在哈破獲後、其同黨散匿各地者、仍不在少數、特區探訪局日來明查暗訪、幾無時不在偵查之中、當捕得首要蘇海斯基時、曾於其關係文件內得有駐哈副首領俄人克拉司拉夫斯基之姓名、并悉該俄人在埠內亞細亞貿易局內充辦事員、探訪局曾派人數次往搜、詎爲克拉司問悉、乃連夜逃匿、藏於埠內莫斯科爾二道街二號房內、該房爲俄婦巴烏林闊所住、巴有一女、名司且尼司拉瓦、與克拉司頗有淵源、克匿居於彼、晝夜不敢出戶、以避警探之緝獲、但偵訪局方面、以渠爲要犯之一、搜求未嘗稍緩、一月三十一日經偵緝員俄人非約大勞夫探悉　遂據以報告局長王振邦旋經王局長派中俄偵緝士十餘名、於是日下午三時許前往掩捕、比至克之寓所、先由探員將室之　面包圍、由某探員上前叩門、俄婦巴烏林闊聞聲出視、見探員形跡可疑、頗現驚慌、方欲將門掩閉、探員已乘機擁入、時克拉司坐於室內、瞥見探員入室、起身欲向內室逃避、探員急跟蹤入室、足未越關、即聞砰然一聲、克拉司已飲彈自殺、倒臥地上、探員急驅前探視、見彈由右額擊入、左額穿出、氣息奄奄、嗣以電話速第五署分所長警前往、并報告局長王振邦、旋王親到驗視後、即請來特區法院檢察官王可學到場相驗、驗明確係自殺、遂即抬往特市第一醫院、到院未逾數分鐘、即因傷重身死、當於其身畔搜出遺書兩封、一係致其海參崴總黨部者、略謂本人處境甚危、必須逃出中國境、不幸若爲捕獲、必自殺以謝本黨決不陷囹圄、牽及同志、又一函係寄雙城致其父母者、略謂本人既已入黨、自當爲黨犧牲、此次來華工作、覺爲中國官廳查覺、頓正設法脫逃、但恐未必自願、苟所欲不達、惟有自殺、以免受辱、倘似已早決、又常警察正在辦案出所、彭秀卿、一知小俄人、著一大嘴、肥大日頭、行動頗不慣稱、行役巴烏林闊門外、探首入視、啫見室內狀況、即返身欲逃、警探以其可疑、乃上前拘捕、帶回探局偵訊、據供名瓦爾沙夫斯基、向與克拉司傳達外間消息、是日因與克送入嘴、并告以巴爾安汽車、將間八時乘車逃逸、不幸爲警探識破、以致破獲云云、又探訪局現仍派探偵緝餘黨、徵聞潛匿哈長兩埠者、尚有多人云、

東北軍事近聞

▲統一海軍……建築營舍　▲縮小兵工廠……增加交通隊

奉天通信・東北邊防軍司令長官張學良氏、以軍事已告結束、此後對於軍事、自應遵照中央規制辦理・茲將最近軍事之改革情形、分誌於左、

▲統一海軍　全國海軍統一案・業經此次編遣會議議決通過・除原有之第一第二艦隊仍編爲第一第二兩艦隊外・並將東北所及之渤海一二兩艦隊改爲第三艦隊・至東北第三艦隊「江防艦隊」擬擴大改爲東北江防艦隊、亦歸海軍辦事處編組、歸編遣委員會管轄、張長官據此。曾召集重要會議・結果南北既已統一。海軍亦應規劃一致。除電中央表示外・并令海軍沈司令着手檢閱、聽候編組、

▲建築營舍　建築營舍計劃、經張長官一再開會討論・茲已決定、其計劃之內容於全省建大營盤共六處、一、二、即省城之東北二大營・三、新民・四・洮南、五、西豐・六。鳳城・小營盤係臨時駐所・不在此例・此種計畫、四月間即着手實行、

▲縮小兵工廠　東三省兵工廠、在中國爲第一大兵工廠、每年經費・不下二十萬萬元、當局以國府對於兵工廠既有令停造軍械、自應遵照辦理、除派員清理一切、令各分廠停止製造軍火改造裝用器具外、并裁去大小人員計二萬四千餘人・在

痰咳

痰阻而嗆咳　肺傷而致命

呼吸香膠

肺管積痰、呼吸被阻、哮喘咳嗆、延久必傷肺而致命、未盡天年、竟爲所悞。殊屬不值、然平日多咳多哮喘者、能誠以此按日含化數片、不出三日、藥力一到、積痰盡化爲水、從大便排洩而出、既不討人厭憎傳染、肺病、且身體從此日益壯健、以享百歲高壽、

定價每盒二元每打二十元

上海四馬路　五洲大藥房　發行

各埠分店及各藥房均有大批　售

工區之迫擊砲廠、改組爲民生工廠。專造汽車、自行車人力車及紡織用之機械等物，

▲增加交通隊　目前總部會開軍事會議，爲慎重邊防之故，擬由江省編組特種隊，專司捍衛邊防，此特種隊之組合　已歸定爲步兵二旅、騎兵二團、砲兵一團，輪流梭巡沿邊一帶，此外增加交通隊二千名，專司電報電話、及傳達消息任務，一俟國防處正式成立，即連帶實行云、

特種消費稅設局辦法

▲設立局所計分四區
▲經二次裁釐會決定

杭訊、特種消費稅開辦在即，原有各地釐卡均應逐漸裁撤，所有新稅局亟應籌設，按照中央裁釐要點特種消費稅設局原則、一、凡性質相同及征收手續相近，與夫收數零星之美品，祗在一方收稅者，均應按地設局歸併一局辦理，但在初辦時間其大宗貨品　亦得按類設局，二、設局地点以產品之出產或集中之地爲限，三、各省設局地点由各省特派員查明指定，呈部核准，現有項局所，爲徵收上之便利起見就物品出產或集中地分別設立其設立局所辦法，計分四區第一區設立總局一處，分局五處，分所十一處，第二區設總局一處、分局三處，分所一處，第三區設總局一處，分局五處，分所暫不設立，第四區設總局一處，因局三處，分所亦概不設置，除前列各地点外，分稽徵上之必要，得添臨時分局分所或巡船，是項局所地點大都設於舊統捐局原處惟第二區之濮院、第三處之寧波車站，向不設釐卡，今擬設立分局所。主江浙原係絲捐局，今改爲特種消費稅局，現各地点雖經擬就，尚須由裁釐會第二次委員會決定，呈報財政部後，再行實行，爰將設局地点支配辦法覓錄如下，

第一區　一、總局、杭州、二、分局、硤石、吳興、南潯、雙林、菱湖、三、分所、閘口、拱宸橋、塘棲、餘杭、長安、濮院、嘉興、王江涇、沈蕩、新市、烏鎮、

第二區　一、總局、蕭山聞堰、二、分局、嚴東關、紹興、安昌、三、分所、蕭山義橋、

第三區　一、總局、鄞縣、二、分局、寧波車站、餘姚、百官、蒿壩、海門、

第四區　一、總局、永嘉、二、分局、瑞安、平陽、青田、

津民用航空公司成立

▲選出委員十一人
▲規定經費三十萬

天津通訊，中華航空協進會第五特別區分會民用航空有限公司七號在市府開成立大會，並選出執監委員崔廷獻曾延毅張豪　張警吾王靜安朱笑夫吳大銓夏琴西張象鼎傅作義周振聲等十一人、並擬定津瀋線開辦經費概算如下、

(一)標準　本概算以籌足二十萬元爲創辦計劃之標準、如股款增加時、再行逐漸擴充，至東北哈爾濱或其他各支線、

(二)航線　暫定津瀋航線爲幹線、全長約二千四百華里、

(三)航站　全線分爲天津濟南、在濟案未解決前暫設泰安、徐州上海南京五大站總站，設於天津購置項下、

(四)飛機　第一批購商用飛機五架、每架約二萬五千元、練習飛機三架　每架約一萬元、共十五萬五千元練習飛機、可作游覽、或平津及其他短途飛行、

(五)材料　購置補充材料約需一萬元、

(六)飛行場　天津徐州南京上海四站暫借用原有飛場　惟泰安須購置約一萬元、建築項下、

(七)工廠　以能修理飛機爲度之工廠一座、約需洋一萬五千元、

(八)棚廠　天津起蓋能容八架飛機棚廠一座、其餘亦幼起、蓋能容二架飛機、小棚廠四座、共約洋五萬元、

航　五處辦事地點暫不建築、或租或借、以省經費、

(九)準備金　開始營業後以三個月爲限、在此三個月中、作爲宣傳時期、不列收入準備金、約二萬元、每月開支如左、

(一)油料費　津滬每次飛行約需七小時、汽油二十四桶、每月往返飛行十六次、共　汽油三百八十四桶、每桶約大洋五元、共一千九百二十元、每次飛行以飛機一架計算、機油洋油等共約費四百元、修機材料等費約六百元、共洋二千九百二十元、

(二)薪公費　天津總辦事處上海辦事處、濟南徐州南京三處共開支五千餘元、總共洋八千餘元、

營業收入項下

每次售客票三張　約四百元、信件貴重物品及郵包等、約四百元

每月飛行十六次、共收洋一萬二千八百元、除開八千零七十元、盈餘洋四千七百三十元、

以上經費、概算約共需洋二千七萬元　其餘三萬元、作爲公司開辦費、及購他種用途、

日人把持膠路財權

▲抗解鐵部教育行政費

青島通信、膠濟鐵路前奉鐵道部令飭自去歲十一月起、將每月應攤鐵道部之教育行政費二萬元、按期報解、不得短延、當經局長趙藍田飭會計處照辦理、乃該處處長日人佐伯彪堅持異議、抗不遵令、並謂在濟案未經解決期內、對於解交鐵道部款項、萬難照辦、復經局長趙藍田竭力斡旋、訖未認可、日前鐵道部又復電飭該路限期報解、局長趙藍田即照部令嚴飭會計處迅速遵辦、該處處長佐伯彪、依然抗拒、持緩辦之态、聞此次日人把持情形案電報鐵道部外、並擬同該處長嚴重交涉、能否辦到、尚未可知云、

徐源泉部集中兗州

▲暫不進駐皖北

徐州通信、四十八師徐源泉部、移駐皖北、現正陸續開拔中，茲據駐徐站處長李毓瓏談謂該師先頭部隊陸冠五之百四十二旅已由肥城於五日夜間開抵滕縣、現決變更計劃、暫不進駐皖北、將臨時集中徐北至兗州之間，大概百四二旅駐滕縣、新編二旅駐韓莊、百四四旅及百四三旅並師直屬部隊之砲兵工營騎營無線電隊等部、將駐臨城徐源泉氏在舊歷年前後即來徐佈置並須赴京謁蔣此間兵站給養已辦妥、由寶興及各麪坊收買之大批麵粉，惟車輛缺乏、難向兗州輸運、今晨齋兗州兵站長滕載　着設法要車迎運、現在兗州方面、已爲該師之隊時在中區、大兵將紛紛過境云、

龍口兵變續聞

▲劉開泰部已退往招遠棲霞
▲日本領事向劉珍年要求賠償損失

濟南通信　隸屬膠東暫編第一軍劉珍年部之部下第二師師長劉開泰部在龍口譁變搶劫之情形已詳誌昨日通信茲續據烟台傳來電訊、劉開泰部兵力共約二千餘人、此次在龍口譁變者　不過　千餘人、故于二十五日早將龍口街市槍掠後即陸續向招遠及棲霞附近退去、聯合駐萊州(即掖縣)未參加譁變之第二師兵士、及招遠棲霞兩縣之紅槍會共約四千餘人、預備與劉珍年拼命一戰劉開泰退出龍口之後日本海軍第二遣外艦隊驅逐艦陸戰隊即繼之登岸、保護該國僑民、藉維持地方臨時治安、據日本方面消息、此次龍口兵變　共死亡商民二八人商家被搶者、十居八九、損失總額約十五萬元、日僑被搶者五家、損失約數萬元、烟台日本領事森岡、己于二十七日向劉珍年提出警告、要求負責賠償日僑損失。劉近年接到龍口電飭駐牟平之第三師、何益三、率全部　往龍口、討弁劉兵泰、何益三接到電報後即行下令豫裝出發、於二十六日下午四時許、陸續過烟台、要道萊黃縣向龍口前進、二十七日達龍口、一律駐龍口、附近、維持治安、保護外僑、龍口地方現已恢復原狀、商家均於二十八日早開市。惟當地傳劉珍年部下之第四師師長李　桐又有聯合第五軍、師長謀忠誠、致反抗劉[illegible]年之耗云、

百齡機

有意想不到之效力

開胃　飲食不足。則元氣衰。服百齡機數天。胃納宏開。飯量大增。直接扶助元氣。

潤腸　大便數天不通。血中發生毒素。連服百齡機二三天中。腸中滋潤大。便通利。

潤肺　百齡機。有潤肺消痰諸功。服後肺力强大。永無咳嗆痰多氣急諸病。

滋陰　遺精失眠等症。大半陰虧所致。服百齡機。滋陰補陽。遺精立愈。夜眠甜暢。

補　體虛者大忌膩補。百齡機補而不膩。補中帶潤。故大補虛弱之體。病後尤宜。

補腦　凡記憶力薄弱。或思想單簡。皆腦筋衰弱之故。服百齡機。大補腦力。思想敏捷。

補血　血爲養命之本。服百齡機半月。補充新血。雖面色萎黃者。居然立見紅潤。

生精　少年斲喪。年老虛衰。以致腎虧精枯。服百齡機。有添精益髓之功。

大瓶二元　小瓶一元

九福有限公司發行

各大藥房均有出售

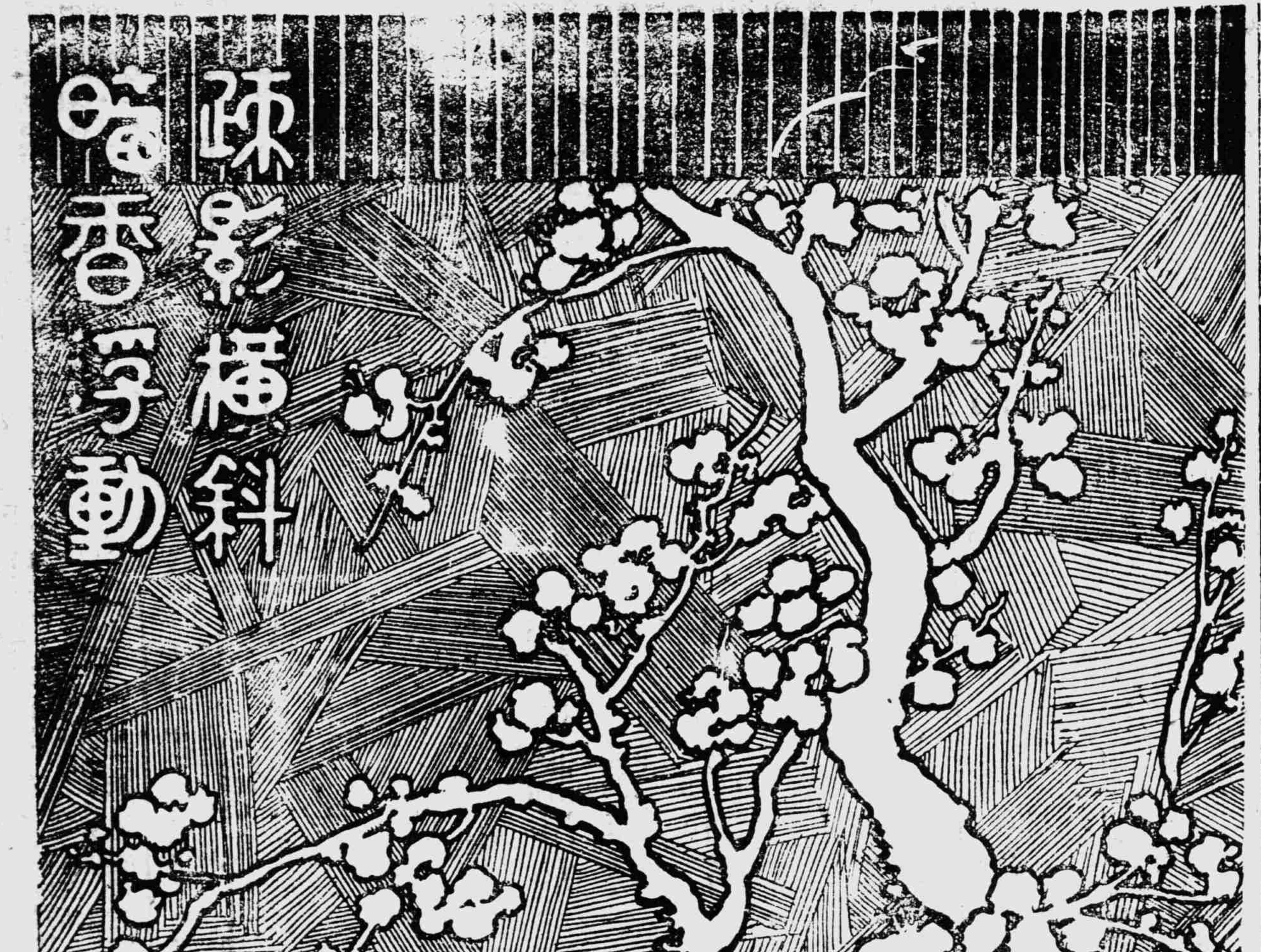

國際新聞

美國黃金勢力之總算

▲估全世界富力半數以上

華盛頓通信云、美國國富之澎漲、以歐戰爲其出發點、在戰前對歐負債計有五萬萬金元、戰後一變而爲歐洲之債權國、至一九二五年、歐洲對美負債總額達九十五萬萬二千二百萬金元、每年對美償還額達七萬萬金元、據一九二五年度國勢調查、美國國富爲七千六百二十三萬萬五千六百萬金元、依全國人口分配　每人佔一千二百七十二金元、至其準備金狀況、在一九一四年、總額不過十八萬萬八千七百萬金元、至一九二四年增至四十五萬萬七千萬金元、由此觀之、人口止全世界百分之七面積止全世界百分之六之美國、其富力竟佔全世界百分之五十以上、至其富力之大原因果何在、首先顯而易見者、爲豐富之原料、次爲貿易之自由。南北美洲國家林立、而各國對於貿易皆取自由主義、成爲一大自由市場、其購買力之偉、亦冠於世界、美之市場既廣　其生產方法自必趨於大規模化、於豐富原料及資本之上、皆加以科學技術之普汎的應用、其生產力猛烈發展、打破世界經濟史之紀錄、有由來已、今日美國國力殆已達於頂点、茲試述二之實例如左、

一、目下美國每年收五萬萬金元以上之資產家、全國共計一萬一千人、

二、據最近統計、全世界汽車總數、共二千七千輛、即佔全世界汽車總數百分之八十一、又將其汽車總數由全國人口平分之、每五人得有一輛、

三、美國勞工之平均工資、逐年增增、目下其平均收入百分之六十等於一九二○年度之平均收入、至其生活費、自一九一四年以來增加百分之百七十五、而其工資則增加一百分之二百六十、美國富力之激增觀於上述、可見其一斑、而國力當力激增之結果、必爲對外資之擴張、當一八今三年、對外輸出之總額僅一。五千萬金元、至如日增至二十四億八千萬金元、其對各方之分配坎下、

坎拿大七。五千萬金元、　墨西哥十○萬元、

南洋方面一。萬元、　中南美一○八千萬元、

遠東方面一。萬元、　歐洲三億五千萬元、

上述投資之中、歐洲方面最不穩固、極難收回其故近年對歐投資逐漸減少、而以遠東及南美爲四剩餘資本輸出之新方向、今後美國外交之方向即可於此卜之矣、

廢止舊曆之有名無實

東報嘲諷

▲華人守舊精神頑強
▲社會恰如日蝕皆既

世界新聞社云、和文上海日日新聞載有中國舊正月之廢止難一文、批評華人守舊精神頑強、極冷諷熱嘲之能事雖乏價值、頗堪注意、特介紹如下

中國正月、於吾等僑民、最感困難、一般人民休業閉門、產業界悉行停止、致公私一切机關亦不得已中止活動　華人社會恰呈日蝕皆既之界、在世界文明國中、尚有如此慶祝正月之國耶　以此要求平等條約、主張撤廢領事裁判、似屬　昧、吾人若墨索里尼見之、定將後悔締結平等條約　當國民軍抵魯當　之爲年底、曾言及此、謂若國民軍全勝、施行革命政治時、他事縱行擱置、而此正月之日蝕皆既必即停止、國民政府之前途即依此舊正月之能廢與否而卜之、其後果若何耶、國府完全支配江浙之地、已經二年、際此二度之中國正月、尚難打破此因襲的慣習　關於廢止舊曆、中央宜傳部既有宣傳、政府復發通令、多所努力而無能爲何、豈國府威信有缺耶　抑華人守舊精神之頑強耶、尤使吾人發奇異之感者、即中央黨部既宣傳廢止舊曆而主張廢止舊歷者規定從事黨務政務之程序時、仍自舊正月前以何月爲何、標準舊歷正月而樹立種種計畫、等書按此不知何指、而表示此項言動、則倡議廢止舊曆者拘泥於此、夫自己主張廢止舊曆、當然首先不非與一般民衆同樣、難脫舊生活、認爲行廢止爲不便耶、更觀倡議收回租界者、慨出高價收買租界土地、憤慨外人壟斷金融之政治家、秘密欵於外國銀行、見政界稍像稍惡、即使家屬避難租界、由此以觀、舊正廢止或僅表面之主張　而無實行之意、亦未可知、更由此推測、在舊正月休息之習俗繼續之際、雖主收回租界撤廢領事裁判、而其實行爲期猶遠、或可安心、亦未可知、如斯則爆竹聲音之喧囂、三四日之不便、寧爲美善也、

海上安全條約會議

▲本年四月間會於倫敦
▲勸世界各國一律加盟

關於海上生命安全之國際條約改訂會議、現定於四月在倫敦開會、該約議於一九一三年在英國始行締結、當時各國間簽字之項目、爲關於航海之安全船舶之構造、船舶無線電救命設備救火設備及安全証書、批准協約改訂國內法　結果　從事實施、此約者僅一部份少數國家、最近各國海運界之進步發達頗爲顯著、非現　之安全條約可能解決、且鑒於非簽約國介在其間船舶航行及其他海上之危險實難漠視、因實行改訂條約、並勸致世界各國一律加盟、其會期預定於四月十六日起、儘一年平內審查、該會議案如下、一、救命設備問題、一、船舶之水密區劃問題、一、海上衝突預防規則、一、救火設備問題、一、流水監視設備問題、一、船舶無線電設備問題、

漫談
（李若勛）

花晨月夕、悲物所以助樂也、慘雨淒風、天地所以顯愁也、而助樂之物、適以寡樂、顯愁之物、適以遣愁、是在各人心領神會而已

談話　不痛不癢
（嬰寧）

在這陽歷未能實行、陰曆未能取消的時候、最使得民衆感受着困難的一件事、便是過年了。國府雖已明令改用陽歷爲國歷、可是社會積習難除、要是過陽歷年罷、不特免不了兀突兩字、並且請人家吃年夜飯、措辦上許多的不便、要是過陰歷年罷、又覺得太違背政府的建設、和辜負了提倡陽曆的幾位先進的盛意、這等不痛不癢的年、委實是難過得很。請到賀年吧、雖則陽歷陰歷、與過年一樣的有些無所適從、却可以見機行事、陽歷新年、投寄幾張賀年片、陰歷新年、大家相遇了、說聲恭喜發財、如此便兩全其美、決不會感受到困難、不過這麽一來、覺得中國社會上、不論什麽事情、有些不痛不癢的。

新年菊訊
（昭綬）

閘北更新舞台主周筱卿君、以去年「天下第一橋」賣座至三月不衰、故今年復行重排、添製各種彩景、外加新聘北平名角王虎辰、每日演唱大軸拿手好戲、故過夕未至八時、即閉鐵門、其盛可知矣、徐碧雲、張如庭前夕演四郎探母、唱做均佳、上座在九成以上、較去年朱琴心、言菊朋、僅日售三二百元、已不可同日語矣、天蟾舞台新聘女伶鳳鳳旦、前在北平、因遭火災、來滬後、每夕所演各劇、行頭多借諸他人、亦云苦矣、名女伶王慧蘭、因共舞台經費支絀、早與解約、該台所倚爲台柱者僅善叫天一人、故營業甚爲清淡、丹桂第一臺、武生蓋玉廷、年臘因負債累累、已逃之夭夭、而新請武生張韻樓、又因病未能立時登台、一台無好打手、自覺減色不少、大舞臺新請女角趙叔岩、年僅十三餘、爲姚玉蘭弟子、杜月笙先生之寄女、登台後、捧場者甚多、而其藝亦佳、前途尚無限量、名伶王芸芳、日前宴步師及愚於豫榮館、席間、言唱本戲、添製行頭、每齣非六七金不辦・度其意、似不如唱舊戲、可免耗此鉅金也、按芸芳色藝、日見猛晉、凡往天蟾者多稱之、小香紅・小月紅、小菊紅・日前由愚紹介、至百代公司灌片四張、三張係月紅獨唱七星燈、哭祖廟等劇・一張一面係香紅女起解、一面香菊二紅合唱天下第一橋劇中打蓮槍、大約二月可以出售、女伶王寶蓮、出走滬上後、聞已潛返漢口、改名演唱矣、

復正一先生

正一先生大鑑・耳名已久、惜南北隔遠・無緣識荊・彼此僅神交而已・去冬讀大扎、謬蒙過獎、惶愧殊甚・愚弟與海上各劇院・確多相識、厥後南下名伶、凡公所愛者・無不竭力揄揚、倘有北上新角・愚弟自能介紹我公、劉艷琴・孟麗君在滬之餘、聲譽日起、艷琴尤爲弟所激賞・惟蓉麗娟自來海上、藝既日退、姑勿論矣、後台人緣亦殊不佳、其能久搭丹桂者、因與某甲有密切之關係也。某甲操台中大權、故得苟延殘端●然淫風聞於滬上。識者鄙之、我公道德文章・時人所重。何貴乎有此寄女・竊恐遠居北平、未有所聞、爰據實奉告・冒瀆之處、幸勿深責、專此奉復。並頌春禧・愚弟昭綬拜復、

儌倖功名
（松如）

宋忠勤公之平捻匪也、與張勤果同列戎行、最稱莫逆、一日宋出師、於陣前獲一少婦、明眸皓齒、美而且艶、詢其家世、係逆酋之妾、時朝廷有撫酋意、公善視之、夜駐村中老婦伴宿、而守其門焉、翌日命親兵牽騎送歸、且函示酋原委、酋自失妾後、不勝懊喪、遣黨羽四出尋覓、迄無蹤跡、今遽歸、喜出望外、折柬說之、殊深感激、重賞來兵而謂之曰、歸語乃公、倉猝修書不及、厚德必重報、半月內、公之頂戴、無慮其不紅矣、此後公出師、與酋遇、酋即退避三舍、公名大噪、大吏已保荐數次矣、勤果從旁窺之、雖未得底蘊、而確知有異、於是宋出師、伊即與俱、未半月、二公職銜、俱臻極品、時人爲之語曰、宋慶走、張耀跟、即此之故、按前清末造、若二公者、皆身經百戰、功績卓著、漸致顯者也、跡其生平功名、猶於儌倖而獲、彼豪華之子弟、膺高爵、享厚祿者、從可知矣、而老於行陣、百死一生、反湮沒不彰、賫恨以終者、又豈少也哉、嗚呼、世間多少不平事、觀於此而益信、

梅影
（十四）（舜樂）

（眞的・你和我還一床睡過）你在胡說・她笑得前抑後仰。拖他推到江水相距只有一丈遠了、你曉得麼・我愛你、（啊・你講什麼）她只哈哈底笑着・（梅影、答應了吧）他伸出兩臂抱住她的腰部・狂瘋在她臉上亂吻、（你這混蛋東西・不放我要喊了）・她用力的去鬆開他的兩臂，她的臉部沒法避免他的口唇、他用力把她抱着・嘴裏不住的央求・她在他膀上狠命的咬了一口、梅影・梅影・在睡夢裏他還喊着她的名字・

梅蘭芳近影

瘋丐麼？
（續）（舊作）（張超）

一天、我記不得了有這麼的一天吧，我剛在街上行走、無意中又碰着二、而且還瞧他一眼、果然、他就用手指着我、假然的高聲說道、「你們不要打了、委實已民不堪命了……：你們要打了……」、接二連三的不知要說了多少的次數、我終有些孩子氣・看了這種很可發噱的神情、那下部的雙脚、一時不願意開步走、着呆立的看着、於是他益發儼乎其真起來、又高聲的說道、「你們不要打了、委實已民不堪命了、自相殘殺、有甚麼道理呢……」上二句的話、是那個老兒常常說的、也並不覺得甚麼、不過終以爲他是瘋了，所以要說莫名其妙的話、可是聽了下面二句的語氣、着實有些深意呢、我正在沉吟呆覩的當兒、剛來了另一個男丐・年可四十左右、向着我說道、「先生、你莫要以爲他是眞瘋了呢、其實、他不過受刺激太甚吧、瘋了麼、還難以斷定他」、「你知道他的歷史嗎」、我問、「知道是有些兒知道的、不過不大詳細吧」、另一個乞丐答、「那末、你就告訴我吧、就你所知道的盡量的告訴我吧、」我又說、這是他剛於半月前約略告知我的、他於三五年前、在黃渡地方、還是一個大富翁呢，家裏有一個妻・二個姨太太、一個兒子、二個女兒，兒子是第二個姨太太生的、那時只有三四歲、二個女兒、都不上二十歲、俱未出閣、使呼的僕婢・一共也有十多個、誰都不羨慕他呢、——另一個乞丐這樣說、

長篇偵探小說　破鞋
第四節　二十　鄞何可道　剡川張超著

而且鳳寶的相貌・昨天我沒有詳細調查明白・如果要去探說她的下落・不免先要到錢家去一躺・問明白了她的身材的長短・容貌的如何・然後再去尋她・蔣雄想到這裏・就對陳友生道・暫時任她什麼地方去吧、目下我可不用着你們了・過三天再說吧・陳友生聽着這話・自然向蔣雄告辭而出、不容再提・只說蔣雄吃了午飯之後・在很沉靜的斗室裏・獨自一個・手持着一支雪茄烟・徐徐的吸着・沉沉的想着・左思右忖・腦海裏盤旋了一回、終究想不出錢振康是不是他的明友黃信孚殺死的，他沒法・忽然想到了和他去同居一的一位朋友・姓周名惠靈・也很富有偵探學識，從前所破獲的各種重大而奇特的案情・得力於他的也很多很多・現在我不妨到他的地方去一躺・和他商量一下、或許有些把握主意打定、就換了一件衣服，顧了一部人力車・一直向周惠靈的家裏而去・不多半小時・就到了目的地・蔣雄立忙下了車・付好了車錢進門入室・（未完）

天蟾舞臺乾坤京劇

空前鉅製　價值數萬　行頭服裝　仿古新製　吞雲吐霧　來去無踪　變化迅速　光怪離奇　玲瓏機關　神莫秘測　像眞背景　富麗堂皇　偉大工程　現已告竣　今夜開演　臨愛看早

劉奎官　劉漢臣　小楊月樓　麒麟童　王芸芳　潘雪艷　董志揚

頭本封神榜

閘北林記更新舞臺男女合演

推陳出新　美術彩景　變化無窮　神妙機關

天下第一橋

上海舞台　今夜戲

蔣麗霞　趙君玉　趙如泉　黃玉麟　張如庭　曹毛包　徐碧雲　陳喜星

十三妹　高家店　捉放曹　霸王別姬

天蟾舞台　日演

李榮聲　鳳凰旦　董志揚　王芸芳　小楊月樓　張俊臣　劉漢臣　麒麟童　劉奎官

取成都　醉仙樓　思凡　李十娘　大戰金兵　鴻門宴

夜演　頭本封神榜

榮記大舞台　今日日戲

蔣叔岩　嚴琦蘭　孟麗君　林樹森　李萬春　金少山　李桂春　袁小樓

平貴回窯　木蘭從軍　麒麟閣　招賢鎮

夜演

蔣叔巖　林樹森　李萬春　李桂春　孟麗君　金少山　小桂元

全部風波亭

更新舞臺今天日戲

袁美雲　劉喜鳳　金芸甫　張國斌　李鑫培　王虎辰　筱月紅　筱香紅　筱菊紅　王虎辰　張質彬

探親相罵　蕩湖船　目連救母　黃鶴樓　戲迷傳　御碑亭　三本鐵公雞

更新舞臺今日夜戲　男女合演

價目注意：超等花樓正廳七角　特別包廂正廳五角　頭等包廂正廳三角　二等二角　三等一角　電話北二〇〇四

著名燈彩好戲　天下第一橋　王虎辰　九江口

丹桂第一台

日演　二本開天闢地

夜演　四本開天闢地

上海舞台今日戲

全本楊家將　趙如泉　坐樓殺媳　趙君玉　黃玉麟　南天門　徐碧雲　汾河灣　張如庭

中央大戲院　址在六馬路跑馬廳　電話中央三五三二號

日戲三点鐘　五點半　夜戲九点一刻

日戲四角五角八角　夜場四角五角八角

三集火燒紅蓮寺

新中央大戲院　址在北四川路海甯路　電話北二

日戲三點起　夜戲八點二刻半

日戲三角四角六角　夜戲四角五角八角

民新影片公司最近出品

荒村怪俠

STOMACH HOSPITAL

胃病醫院

院址 愛多亞路修德里丁字一二八八

電話 三五六四六

食量減少 即爲胃病之預兆

胃之於人體爲一主要消化器、若食量減少、卽胃之消化力薄弱、不求醫、則漸變而爲胃病、若胃呆、胃滯、食物卽膈、面黃肌瘦、胃陽、胃氣痛、肚痛腹瀉、氣急、哮喘等是也、其影響于全體之康健者甚大、胃病、則消化力弱、則難得充分之營養料、而全體之分泌腺、遂停止分泌、各部缺乏抵抗力、以致疾病叢生、

本院朱子章醫生、爲胃病專家、經驗宏富、治愈男女胃病不可勝計、無論何種胃病、均能手到病除、

◉注意每日送診給藥上午十點至十二點止爲貧病困難起見統治各病免費本院佈置清潔病房十餘間下午門診照例

胃病醫院謹白

上海特別市政府社會局佈告（第四十號）

爲曉諭工商界遇有請求解決案件不得有饋送情事

爲布告事、查本市南貨業職工會與南貨業資方爭議事件、經局解決定事後、忽有該會職工姚鳳林等五人具名託人致送調解委員會主席徐貞先施公司禮券洋四十元、當經該局據報告、除召集姚鳳林等嚴加申斥、並將該項禮券沒收、向三里棉鐵廠調換毛巾三十打、分給南市第一庇寒所各貧民應用外、合行布告本市工商各界、一律知悉、嗣後遇有請辦案件、不論事前事後、俱不得有饋送財物情事、違者定予舉發、如有人在外假名招搖、一經查出、即送法院依法究辦、仰各遵照毋違、切切此布

中華民國十八年一月念五日　局長潘公展

上海特別市政府土地局佈告　第四一號

「爲洋商永遠租地契紙以後須向本局領用事」

爲布告事、案查本特別市准契道契區域各圖所有關於洋商永遠轉租契紙、業經擬定式樣、並規定每張售銀一元、呈奉市長核准、由本局發行在案、現在該項租地契紙已編印成就、照案交由本局不動產契紙總發行所發行、以後關於洋商向華人永租地畝、應即知照該圖地保、領用本局規定之租地契紙、並須交該地保蓋戳、始生效力、除分飭准轉道契區域各圖地保遵照外、合亟布告、仰全市民衆一體知悉、此布

中華民國十八年一月十七日　局長朱炎

報章上之切身問題

大凡閱報者對於所在地之新聞特加注意者若對於切身問題之新聞則更加注意矣若然則清導丸應爲閱報諸君人人所注意也因此丸乃治療便秘之無上良方而便秘又爲人類最普通而最有損康健之疾病也

安徽青草堝郵員姚濟民君來書云（鄙人常患便秘因而血液不清身體虛弱後依友人之勸試服清導丸大便遂無秘結之病而身體亦較昔強健矣）、

清導丸價目每一瓶六角每六瓶三元遠東總發行韋廉士醫生藥局上海江西路六十號各藥房均有出售或直向本局函購郵力不取郵票收用

韋廉士紅色清導丸　PINKETTES

六零六

肅清花柳毒

花柳病一門、外發者如梅瘡魚口橫痃下疳。內攻者如遍體癱瘓。筋骨痠痛。內攻外爛。若不早治。恐有生命之憂。且能遺禍無窮。

內服六零六聖藥 能搜滅毒菌。肅清蘊毒。

外搽六零六藥膏 能拔抽腐膿。長生新肌。二藥內外兼治。內毒既清。外爛亦癒。永不復發。患者請試之。

價目　內服六零六聖藥每瓶洋一元七角半　外搽六零六藥膏每盒一元二角

上海四馬路　太和大藥房總發行　中外各埠分店及各大藥房均有出售

愛美牌香煙

中國瑞倫煙公司出品

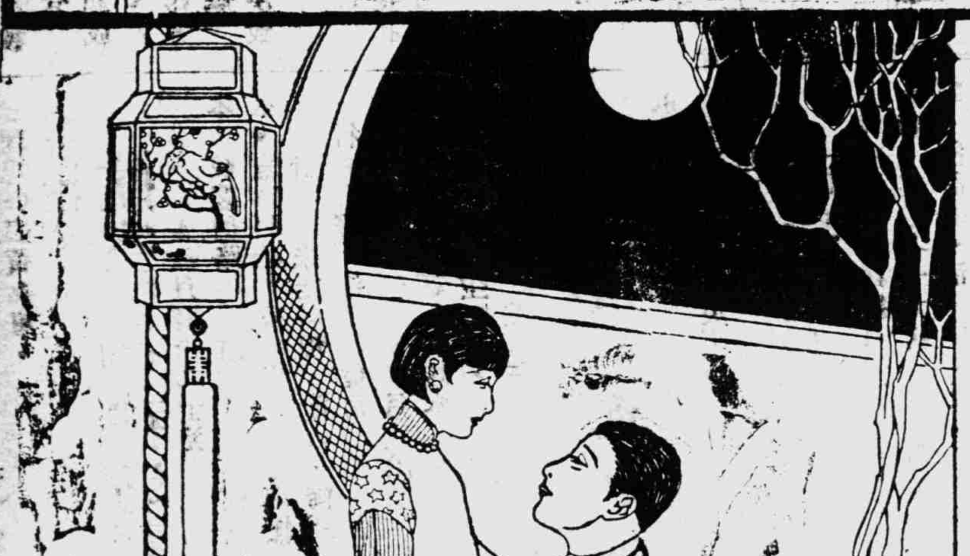

吸愛美牌香煙使君事事美滿

愛君和美女士訂了婚之後商量道我們將什麼東西做聘禮呢咦！有了去買一箱愛美牌香煙做聘禮罷既能夠表我愛你的意思到了結婚的那天還可以奉敬賓客一舉兩得他們一定很歡迎的而且都要恭賀我們這可愛的美滿姻緣哩

香賓牌香煙

囍

凡結婚宴客須以香賓牌香煙敬客方能得來賓之滿意

中國大東煙草公司啓

本埠新聞

芳澤表示 交涉仍將繼續談判
▲正待訓令進行

日本駐華公使芳澤、自中日交涉談判停頓後、即託病不與王外長會面、昨日正午紗廠聯合會理事長船津設席宴請在滬有日商會長米里、書記官內、代理總領事上村等數人、席間對於中日交涉問題、芳澤公使、表示尚未至完全決裂程度、日前雖無形停頓、惟日政府日內即將有訓令到滬、一俟訓令到後、即將與王外長繼續談判、並須赴京開正式會議、故中日交涉、並未至完全絕望地步云云、又據內　書記官語人、亦謂交涉前途、尚有轉機希望、惟以　芳澤公使、靜待外務省最後訓令、故對於今昔、不便發表意見云云

本市第五次 全市代表大會昨訊

上海特別市第五次全市代表大會、已於本月十日在市黨部三樓舉行、第一日二次會議詳情、業誌昨報、十二日下午二時續開第三次會議、到各區代表及市指員六十餘人、首由秘書長施公猛宣告、已足法定人數、應即開會、當由陳德徵主席、許性初黃香谷記錄、行禮如儀畢、即由秘書長施公猛宣讀上次決議案、復由陳希曾報告赴京經過、略謂冷欣侮辱代表、搗亂會場大會決議、永遠開除其黨籍一案、當晚希曾即與潘公展同志率大會之命、齎呈晉京面呈、已蒙中央鑒核、不久當有滿意之答復、報告畢、主席陳德徵隨即宣稱今日第三次會議繼續討論前日未議各案、請各發表意見、當開始討論、茲將第三次會議各項決議案錄后、一、外交問題案「市黨務指導委員會提出」決議如左、關於外交問題、本黨政綱、業已明白規定、乃自吾黨北伐以來、軍事上雖突飛猛進、二年之間、克復全國、但外交方面、仍然險象環生、國際地位、毫不增高、不獨舊有之不平等條約、未曾廢除、而列強且更爲進一步之壓迫、去年濟南慘案漢口水案交涉、至今未得結果、即其明證、在列強方面、固循於既得權利、不肯絲毫放鬆、然當此革命勢力已達全國之際、對外問題、假使因循敷撤、優柔寡斷、固有負於總理廢除不平等條約之主張、且亦無以饜民衆之期望、本指委會以爲訓政期中、國內政治軍事、固當急需整理、而對於國內政治經濟的託命之外交、尤應嚴重注意、茲就所見略述二事、以備採擇、一、關於一般的外交、自去年王正廷就外長後、外交方面之重大任務、即從事於與各國之條約、其中如由比、中義、中德、中法等國、交涉情形、各的主張、以致於妥洽之一途、至近數日中日交涉會於報紙披露、吾人對此結果、常覺未能貫澈黨、將次開正式說判之時、而日來不顧國際信義、復行將草案推翻、凡此種之、皆表示列強野心未泯、尤欲施其昔日侵略之故技、吾人對此全國生死存亡之外交問題、應請中央嚴密監督外交當局、根據自由平等原則、實現黨的主張、所有交涉經過、尤須隨時呈報中央、以備審查、凡有說判決裂之國家、即請中央準備廢約政策之必要手續、二、關於本市特殊情形、本市二三四區黨部、均在租界範圍之內、黨部開會之時、往往因捕房干涉、不能絕對自由、而散發傳單、貼粘標語、尤復多方留難、凡舉行各種紀念會時、同志因演講宣傳、而受捕房逮捕者、更不乏其人、查租界本中國地域、以中國人在中國開會演講、外人何得妄加干涉、尤有進者、租界當局復擴張勢力、越界築路、損失主權、莫當於此、不獨如此、本埠租界、常爲反動份子　逃淵藪、所有共匪盜賊、皆藏匿其中、中國官廳、因條約限制、不能直接逮捕、似此干涉黨務、妨礙國權、窩藏盜匪、一方面應請中央於一年以內收回租界、并由市黨部舉行收回租界擴大運動、一方面在租界未收回以前、嚴令上海交涉員、與租界當局交涉、嗣後關於黨部在租界內各種宣傳、不得故意留難、共匪盜賊藏匿租界者、中國政府、得直接逮捕、而越界築路、尤須嚴行禁止、從速以無條件收回、以保國權、邊外人士、在租界內法律上、並須有平等之地位、二、整飭市政案市黨務指導委員會提出決議如左、查本市市政、自從上海特別市政府成立以來、已有相當之進展、惟訓政時期、工作更重、上海既爲中外觀瞻所繫之處、又爲全國輿論寄托之所、上海市政、苟能日新月異、則不難使全國民衆、知所努力、抑且國際地位、得以提高、市指委會認本市市政、其進展程度、猶未能如我人之同望、特決議十三款如下、一、呈請中央、訓令內政部、根據地方自治原則、頒佈憲政時期之市政府組織法、及市民選舉之法規　以便黨部訓練及領導民衆完成本市訓政之工作、二、土地局自成立至今、迄未聞對於辦理土地一項、有若何之成績　且二年以來、丈量一事、亦未切實執行、對於會丈局之應否取消、更未聞該局有一辭、近日會丈局私售土地予日人爲產業一節、土地局亦從未派員徹查、土地問題、對於國家何等重要、該土地局長玩忽如此、實令人不滿、並請大會督責市政府、轉令土地局、勸其業務、並請轉呈中央激消會丈局、對於會丈局私售土地予日人一節、應予弟查、俾我國主權、得永遠保其完整、三、市公用局一年來之成績、頗覺可觀、維有若干事業、似猶未統一、爲電話局水電公司等與政府關係、格爲蜜切、應統歸市公用局管理、四、市財政局、未有詳細之財政報告給予市指委會或大會、過去一年中、聞市財政困難已達頂点、且有虧債五六十萬元之說、此点因市財政猶未公開、不免有使人半信半疑之感、應請市政府轉令財政局、對於財政公開爲原則、至少限度、亦須詳細報告市代表大會、及執行委員會、並須將財政預算及決算、送交市代表大會或市執行委員核准、或審查、五、市公安局給予上海市民之印象、頗不見　、庫內在警察少訓練、維持公安力太薄弱、應請市政府轉令公安局對于教練警察一節、特加注意、增　警察力量一節、亦宜酌予實行、至于扶助公之之救火會等、亦應由市政府切實改良、以　公安力量、六、市工務局、對於應築馬路、似以十分努方、但因經濟關係、已定修築之路、許多未築、已築應修之路、許多未修、寶山路至今尤　如昔、此固不能歸咎于市工務局、但市工務局應盡力進行之應請轉函市政府、請予市工務局以經濟上之保障、一面責令工務局對於修路築路兩層、宜迅速完成、七、市衛生局、對於衛生問題、尚未有妥當之處置、對於市街未清潔處、茲未設法處理、應請市政府從速籌集經費、建築垃圾焚燬爐、以重衛生、而保人命、一面應責令衛生局、切實監督市街清潔、八、市教育對於本市教育權　未能統一、致有多少措施、隨時應變、應請中央明令規定特市範圍內教育機關之管轄權　確定教育經費之最低額、九、市社會局對於勞資糾紛、有於顯着的努力對於慈善機關、亦已着手整理、惟善棍多係土豪、應請中央明令將一切慈善机關、統歸社會局管理、十、市港務局、對於總理建國方略中東方大港之計劃、迄未聞議定、即對於開　新黃浦江以關松滬之利源一節、亦未聞有開始進行之意應請市政府督責該局、認淸責任、努力進行、俾東方大港之計劃、得以早日實現、十一、根據特別市組織、在上海特別市範圍以內、所有一切地方行政機關、應直屬特別市政府、現在尚有直屬於江蘇省政府之機關、如江蘇交涉公署、上海縣政府等、此係不特行政系統劃分清楚之故、應請中央明令規定、上海特別市範圍以內之、外交機關、應統屬於市的政府、抑將統屬於市行政範圍以外職權與市政府相等之省政府、至於上海縣署、應請中央令國府轉令江蘇省政府分飭該署、從速遷出特別市轄境範圍、十二、在上海特別市範圍內而不統屬于市政府之一切機關、有等有礙設者、如外交部辦事處情報處等、有棣者如煤油特稅局麵粉特稅局等、應請中央轉令國民政府明令裁撤、以節公帑、十三、本市各區市政委員、多係以前鄉董改委、既無豐富學識、又無市政經驗、且有以土劣充當者爲普遍、時政改良起見、各區市政委員均須一律撤換、考選有市政經驗及學識、並信仰本黨主義之人才充當、以杜土劣盤　、一面開始設施吳淞江灣蒲淞等處、市政以維東方大港計劃、而免市政設施有所偏枯、

三、改進　市民衆運動、以固黨本而奠國基案、市黨務指導委員會提出、決議如左、本會自去年四月間、開始工作以來、對於民衆運動、亦會努力進行、至核其結果、頗有使人失望者、言農民運動、則團體渙散、工作遲滯、言商民運動、則組織不能統一、商會尚未取消、言青年運動、則學聯會已入於停滯狀態、言婦女運動、則婦女協會無顯著之工作、至於工人運動、則整理尚未竣事、紛子亦頗龐雜、質言之、本市之民衆運動、尚有使人不能滿意者、爲今之計、惟有督促市執行委員會從事下列工作、一、加緊指揮各區、領導農民組織團體、加緊工作、切實整頓市農民協會、二、取消商會及商聯會、統一商民組織、并督促商民協會加緊工作、三、督促學聯會加緊工作、四、督促婦女協會加緊工作、尤其是宣傳工作、五、繼續整理工人團體、肅淸共產黨分子、并限兩屆市執委會於二月內成立上海特別市工運總機關、

四、代表潘公展同志臨時提議、請變更議程、提先討論大會宣言案、決議、宣言修正通過、已見昨報、

五、代表許性初同志臨時提議、本大會已開二日、今日時間已晏、請將所有未議提案、統交本屆執委會全議執行案、決議、所有未議提案交本屆執行委員會查核辦理、議畢呼口　、主席隨布宣告大會正式閉幕、時已六時云、

中執會 函復救國金用途

國貨銀行籌備處、昨接中央來函云、逕復者、案據呈復奉令接洽上海反日會救國基金一部、撥爲國貨銀行股本、經過情形、請鑒核示遵等情、正核辦間、又據上海特別市黨務指導委員會呈請、查照該會所擬支配救國基金標準、提出覆議、准予核准施行等情到會、經併呈奉常務委員批函、令上海特別市黨務指導委員會、仍遵照一九零次常會決議案辦理、并復該籌備委員會等因在案、除函令該指導委會遵辦外、相應錄批函復查照、此致國貨銀行籌備委員會、中國國民黨中央執行委員會秘書處、

楊樹莊病體已全愈

海軍總司令楊樹莊、前以患癃留滬、已逾兩月之久、以延聘中西名醫診治、近已入於痊境、精神亦漸恢復、惟以天氣寒冷、故仍服藥調攝云、

慈幼協濟會開會紀要

本埠香港路四　二樓中華慈幼協濟會日前開常會、討論積極進行　救災區兒童工作、到者有維運炎、鄺富灼丁淑靜錢可託樂靈生劉學聲葛成慧等二十餘人、會長孔祥熙、因事未到、由副會長郭秉文夫人主席、首由執行幹事李冠芳女士、名譽幹事黃嘉惠、相繼報告一月來會務進行經過、繼由陳鴻鈞代表會計高鳳池、報告經濟收　既况後、討論救濟山東災區兒童事宜、由負責委員潘紹棠報告山東方面繼續招收災童五十餘人、一、議決撥款設法安置、並添派劉學聲李冠芳協助進行救濟事宜、予以全權處理至於南京災童救濟事宜首由負責委員郭秉文夫人、報告南京方面已組成慈幼會分會、由各慈善團體及教會聯合辦理、推陳維　博士爲會長、陳竹君女士爲會計、施煜方夏日瑚諸君爲幹事、經已設立災童救濟所四處、由本會供給款項及寒衣、成效甚佳、當經議決致函南京分會嘉勉、請繼續以合作精神進行救濟工作、二、議決進行倡設模範慈幼院事宜、以龍華孤兒院附近捐列之地献爲院址、三、議決會長孔祥熙募到之捐款千元、加拿大華僑捐到之款項千四百元、一俟款項收到、再定用途云、

拒毒會歡宴愛文諾

中華國民拒毒會、定今晚歡宴愛文諾吳秀峯等、昨日發出通函云敬啟者、國際聯盟副秘書長愛文諾先生、秘書吳秀峯先生等、此次代表國聯觀光我國、以聯絡國際同情、消除畛域成見、共謀世界大同爲使命、日前晉京、備受黨國當道所歡迎、查國聯對於我國烟禁、素所關心、我國處不平等條約束　之下、欲圖烟禍之澈底肅清、尤非國聯之協助不可、本會前此爲達我國人民拒毒主張、曾派代表出席國際聯盟、備受優禮招待、及後又承國聯承認本會爲代表我國人民之拒毒團體、有與國聯交換公文之權利、本會對於國聯代表來華、應稍盡地主之誼、而作國民外交之酬酢、並乘機與愛君討論我國烟禁問題、共圖合作之方法、諒爲先生所贊同、茲定二月十四日即夏曆正月初五日星期四晚上、准七時止、假靜安寺路三十四　華安大廈八樓、設宴歡迎愛文諾吳秀峯先生、務懇先生惠臨、共襄盛舉、並請回京、以便備座、無紉盼禱、中華國民、拒毒會會長羅運炎。

授受不親

授受不親原係男女間的古禮但是現在所說的却不是古禮乃是皮病因爲十個人患了皮病就像疥癬疹刀瘡割蟲咬湯火燙傷之類必然血濃淋漓見者欲嘔誰還願意和你親相授受呢如意膏即係療治此種皮病以及其他外症之無上良藥下方節錄之證言便是千萬中之一個例子

予患疥瘡久醫不愈此消彼發無可奈何後試敷如意膏大見功效現已完全痊愈矣　作此書者乃福建　口方君信居也

如意膏凡經售西藥者均有代售或直向上海江西路六十號韋廉士醫生藥局函購每匣六角六匣三元郵力在內收用郵票

航空協會補助費 國府確定
▲每月撥給九千元

本市辣斐德路全國航空會、自成立迄今、數月於茲、宣傳組織、成績卓著、惟以無確定經費、故種種計劃、未能實現、前由華僑所捐助之一萬元、行將告罄、近由該會常務委員李濟深等、呈請國府自十一月份起、每月撥給補助費九千元、已得蔣主席批交軍政部航空署、按月撥付、聞該會除搜集中外航空書籍、成立航空圖書館、以便研究航空學術外、並擬在上海購置飛機一架、以資擴大宣傳云、

馬曉軍公畢返京

軍政部總參事兼中央建設委員馬曉軍、奉中央命來滬辦理兩粵賑災事宜、昨(十三)已公畢、乘夜臥車返京、

市指會七十九次常會

上海特別市黨務指導委員會、於昨日(十三)上午十時、開第七十九次常會、到委員許孝炎、熊式輝、劉蘅靜、潘公展、陳德徵、與開先二人、公推潘公展主席、施公猛紀錄、開會如儀、茲將討論事項及臨時動議、紀錄於後、一討論事項、一、本市代表大會、函請澈查懲辦幫同冷欣搗亂會場之市部職員案、議決、交由市監察委員會辦理、二、六區執行委員呈爲政府機關、有違黨國主張、崇奉舊歷、乞迅予糾正案、議決、函鐵道部辦理、三、六區執委會呈爲聯義善無、辦理腐敗、乞嚴行取締而徵善棍云、議決、函社會局辦理、四、一區執委會呈所屬區分部建議事項七條、請分別施行案、議決、交組織部審查、二、臨時動議、一、陳德徵提議　本市正式執監委員、業已選出、本指委會應定期舉行結束會議案、議決、一、通知各部處會、即日起辦理結束、準備移交、二、定下八十次常會爲結束會議、議畢散會

鐵道部 考試經濟調查員
▲在首都上海二地分別舉行

國民政府行政院鐵道部、爲派遣經濟調查員隨同測量隊出發沿途查沿途工商各業經濟狀况、曾經登報招考、報名者頗形踴躍、爲甄別眞才起見、特定於前日上午九時起至下午四時止、在首都中央大學工學院、及本埠徐家滙交通大學、同時分別舉行、考試題材均係關於經濟學及與經濟調查有關係之國英算初試錄取人員、及覆試日期、與地点、俟決定後再行發表云、

改良簿記委員會 趕製新式簿記程式
▲以備送往武漢國展會陳列

本埠會計師公會、前應中華全國商聯會之請、編制新式商業簿記格式、以備發交會員按照施用、當經該會推出委員、會同常務委員組織委員會、研究編制格式茲以武漢國貨展覽會開幕在即、該會擬將該項新式簿記程式、送往陳列、特函知各委員於期前趕速編制竣事、以備屆時送往陳列云、

劉海粟赴歐游歷

上海美術專門學校創辦人兼校長劉海粟、於本月九日早九時、偕其夫人及公子乘法郵船史芬司離滬赴法、是日登輪揚別者甚多、咸謂藝術家乘藝術船妙極、蓋船史芬司、爲埃及最古雕刻也、劉君去後、校務請劉穗九代理校長兼教務長云、

與綁案無關開釋

向在百老滙路一千一百十一號門公司爲買辦之粵人陳煥之、家住東有恆路念五號門牌　於上年五月十一號晨七時、陳擬往福安辦事、甫出門首、突被綁匪多名預屆汽車正欲將擄架之際、經人瞥見、狂吹警笛、致匪徒不敢綁架而逸、嗣由哈爾濱捕房包探譚國富馬孝治皮炳章等、先後緝獲楊勳友等七名、解送臨時法院訊押在案、於七號晨由院提審、據捕房律師聲稱、調查得被告李秀卿、朱仁富、周琦寶、沈紹棠等

上海雙輪牙刷公司
批發所廣西路先施公司後德仁里口
製造廠在小西門新馬路陸家浜後八四號

流行性感冒

最內本有濕熱乎皆更感冒風寒體熱諸症、於是成外則患傷寒、輕則發瘧疾寒低限度、則難免傷風重足以傳染他人流行一時故謂之流行性冒

撲瘧粒十丸

不獨專治瘧疾一種凡有流行性之感冒諸症服之亦莫不立奏奇效值茲深秋最易感冒諸君曷不一試

〇每罐六十粒〇〇售大洋一元〇

上海四馬路中西大藥房
中法大藥房　全國各大藥房均有售

四人．對於本案無關．應請撤回告訴。其餘楊勤友等三人、因偵查手續尚未完備．仍請展期訊理云云、經王建祖推事核供，諭令李秀卿朱仁富周琦寶沈紹棠准捕房請求、撤回告訴．先行開釋．其餘楊勤友．劉天紅．梁華亭等三名．還押改期再訊，

新華輪船慘案昨訊

▲家屬會討論解決辦法
▲各方面慘函紛至沓來

招商局新華輪船慘案、昨日消息紀述如下、

▲家屬會定今日開代表會議　招商局新華輪船被難家屬會、自發生慘案後、由各被難家屬代表、或被難人之親友等組織以來、辦理善後及進行、向招商局提出交涉各節、已迭誌前報、惟該輪船員雖已解決、而搭客部份、因尚須待公斷會決定賠償、但公斷會各家屬是否同意、及進行組織手續等等、急待討論、故該會定於今日下午二時、先開一次代表會議、以便決定對付方針、昨日已由該會通告八位交涉代表、准時蒞席會議、通告略、

▲各省處被難家屬報告慘情　法租界白爾部路新民里十四號、新華輪船被難家屬會、因通告各被難家屬限期登記後、在本埠未登記者已屬少數、而連日各省處來函報告登記者、紛至沓來、情狀甚為可慘、茲摘錄各方面來函報告著慘情如下、

一、長沙談純？來函、謂哀啟者、竊查此次新華輪變、慘不忍聞、幸貴會體卹被難家屬、向前途交涉、尤所欽佩、茲有懇者、家兄談鳳生、於一月一日、由潮赴粵、在滬時亦搭該輪、僅膚是變、鳳生上有老母、中有妻室、下有三歲之孩兒、一家數口、特鳳生以為活、鳳生家本非富、在湘省開一小商店、此次赴粵、一、則託友謀事、如事不諧、二、則就粵販運廣貨、尚擬於陰歷年內返湘、迄今月餘、音信渺然、甚遭測變、何待細下、只以家下皆係女流、經友閱報告知、方知新華有此次之慘變、而貴會有成立之事、用特報告、即希將談鳳生之註冊、以便被難家屬得以賠償、存歿均感云云、談鳳生三十八歲、湖南長沙人、住長沙□外十字嶺三十六號、

一、長沙賴先輝來函云、執事諸公鈞鑒敬啟者、鄙人家兄賴振輝、家嫂陳氏、舍姪阿堅、於一月四日由、長沙來滬、隨於十一號乘坐招商局新華輪回粵度年、攜帶行李五件、現洋四百餘元、不料此輪在香港附近失慎沈沒、致我兄夫妻俱遭滅頂之慘、鄙人得悉之餘、萬分悲痛、且痛我兄絕後嗣矣、昨閱報載、敬悉諸公為親友被難、而發起被難家屬會、與招商局交涉、良深欽佩、鄙人特由長沙函請登記、務請諸公為我兄嫂昭雪、不特死者九泉瞑目、即生者亦感德無涯矣、計附兄嫂年歲籍貫及損失列后、一家兄賴振輝、現年四十六歲、廣東紫金人、一家嫂陳氏、現年二十九歲、廣東惠州都支巷人、一舍姪阿堅、年八歲、一、隨身行李五件、現洋四百餘元、賴光敬啟、二月六日、由長沙寄、

二、香港楊鴻乾來函云、新華輪船被難家屬會執事先生均鑒、昨閱申報、始悉有該輪家屬會產生、家父不幸、偶搭該輪、致亦被難、請登記為感、家父楊饒屏、年五十歲、廣東惠州人、東人楊鴻乾叩、

四、青島膠海關曹伯良來函云、二月五日接香港姻親林東城來函云、有同事周下濤君、其妻與子搭該輪來港、該輪在香港洋面出事沈沒、母子遇難、種種慘情、不堪言狀、查周君係充香港九龍關核稅員、已二十餘年、突人任文牘十餘年、故知之甚詳、緣周君因在該關大鐘分關辦事、係一鄉僻之島、消息不通、故特代為懇請登記、俾得會家提出交涉、存歿均感等語、尚有各種慘函、容調查續報、俾得各家屬洞明真相云、

身在舞場烏能殺人

▲王阿六之供辭

湖北人楊廷輝．即楊阿三．前在法租界敏體呢蔭路有慶里內被人槍殺後，由尸父楊金煊尸妻楊路氏、延迹白克律師代表在法公堂控訴楊阿三被其老頭子王阿六所殺等情一案，於本月六號又奉提訊．據原告方面証人、王小寶子稱．民人與死及王阿六均是知己朋友，於十二月念五號民人吾與妻子做五七喪事．被告王阿六到來弔喪．向適談及死者楊阿三不應還手打伊．無論如何擺其在世上云云，吾聞渠言語激烈．即竭力勸和、及其去後、民人隨即至楊阿三之妻路氏處、將王言告知、并拉其同至王阿六處賠罪、當時王阿六允許作罷、且約定次日至楊阿三家吃飯不料當晚楊阿三即被殺死、官問王阿六向爾說不能擺楊阿三在世上、此言是否有殺死之語意．王答王阿六祇說不能擺其在世．并未言及要殺死之事、至此尸妻路氏稱、被告王阿六曾在大世界向吾說定要將楊阿三打死、不讓其過年、其時吾說不可以的、因吾既與楊阿三姘在一處、要隨其度日、倘然定要將其殺死，須待吾與楊阿三拆散後，方可行使、王阿六回說好的、看你面子、及至次日，即據王小寶子來說、及王阿六定欲謀殺楊阿三之事，婦人隨與小寶子同至王阿六處打招呼、(即賠罪)王阿六允許作罷．官問路氏當時爾看王阿六之面色、是否真意和解、或勉強允許、路氏答當時目見王阿六表面確甚誠意允和，惟王阿六素來賦格極好、放手下有徒弟廿餘名、丈夫被殺後、婦人接得恐嚇信一封，言詞激烈．亦欲將吾謀殺、有一天婦人至遠東飯店內、見有三四人跟隨在後、形甚可疑，婦人見勢不妙．即由遠東後門走出、否則恐遭毒手、惟被告手下兇徒眾多．倘然將來婦人中途被殺、因為夫報仇、死亦瞑目云云　詰之被告王阿六供、楊阿三并非民人之徒弟．因其借吾紡綢短衫兩件、前廿八仙橋附近向其索取牢執有之、不敢將其殺死．亦未向王小寶子說過不能將其擺在世上之話、求請明察．又據原告見証潘施氏稱、婦人向在楊阿三家幫傭．十一月十五日下午十點半時．楊阿三回家取衣服出外洗浴、不料來家未久，即聞門外有人叫楊阿三之名、并說老頭子喊你．楊阿三聞聲出外、即與伊等同去，其時婦人確實目見王阿六與另一不識之人在門外守候同去、餘事不知、又據被告見証莊少臬稱。商人是亨達利股東．兼帮辦、與被告王阿六在跳舞場相識．十一月十五即陰歷十二月念六號晚上十點餘時．偕同親戚等至爵祿飯店舞場、甫至門前．即與王阿六邂見、同入舞場、直至夜深二時、始行回家、官問爾與王阿六於十点餘時同入跳舞場後．直至二点鐘散場、王阿六曾否離開舞場、莊答始終未曾離去云云、又據爵祿飯店西崽沈阿根、俞林泉．及管事許介　等上堂証明、十一月十五日下午十點餘時、王阿六與莊少臬同來跳舞是實、至此時已過午，諭候改期再訊、旋于八日繼續審理，先由原告迯白克律師稱死者楊阿三被殺後尸屬因有種種疑點、故斷定是王阿六所殺。并因此報告捕房、拘案查被告與死者確有仇怨，并非誣指、且據証人王小寶子與傭婦潘施氏、証明當初事實甚詳、現據被告辯稱楊阿三被殺之日、伊從大世界出來．即至爵祿飯店．今由敝律師至實地考察，由大世界至爵祿飯店、至死者家中、兩至有慶里出事處、不過七八分之時間，即可達到目的地、儘可殺死人命、且查被告前在英租界犯過案件壘壘、有案可查．現在既無正當職業、竟然身穿華麗之西裝、出入爵祿飯店跳舞，試問款從何來、況家中又藏實彈手槍．顯見被告確係不良之徒、殺死楊阿三時、或係另一手槍、或係被告唆使他人殺害，求請堂上嚴辦、被告由巴和律師代辯稱、原告所控各節、并無絲毫証據、敝律師現今察得捕房報告單上書明尸父楊金煊至捕房報告時、聲稱其子於十一點半時被人殺死、而被告於十點時即入跳舞場、始終未曾離開、何能殺死人命、即使於數分鐘內將人殺死、被告決不敢再至跳舞場尋歡樂、惟被告與死者為紡綢短衫之爭吵有之、并無殺害之、事倘然死者果正被告所殺、被告應當逃避斷無再至家中安睡、束手待擒之理、致於被告家之手槍、乃係被告防身所用、本案無証據、求請立將被告開釋、中西官諭令王阿六還押、聽候會商室諭官判、

愛文諾瑪泰爾遊蘇杭

國聯副秘書長愛文諾偕與秀峯等赴杭游覽，又法國駐華公使瑪泰爾及滬法總領事等．昨乘信字號汽船，往蘇州遊覽、駐滬外部辦公處．昨分電蘇杭交涉員．囑善招待．並妥為保護云．

津滬電局陸線已通

▲往返迅速商民極感便利

津浦鐵路，自濟南間鐵軌修復後．現已通行貨車．交通部對於滬漢直達電線，早謀修復、奈屢被日兵阻撓未果．緣津滬直達線．自民十六為孫傳芳張宗昌之軍隊所破壞。繼以日軍之佔據濟南後．一再阻撓．年餘以來、迄未有着手修理之機會、致津滬間往來電報．須經大北水電公司轉拍、手續繁多，轉遞遲緩，大受影響．頃悉濟南固山間一段電線，經交部與魯交涉員崔士傑會同向日方一再交涉．業已修復一線．故津滬二局已可由陸線直達通報、近日北方及東三省等處．往返電報、非常迅速、商民大感便利云．

河南路之火警

▲泰豐五金號昨遭回祿

河南路廣東路角同和弄泰豐興記五金雜貨棧、昨日下午三時二十分鐘許、因不戒於火、致遭回祿、幸在晝間易於發覺、由人向中央救火會報警、該會當驅車攜同水龍皮帶來救旋即熄滅、火首傳入捕房候訊云、

江陰盜犯在滬被捕

前日上午十一時、市公安局偵探查明得、去冬十月十八日搶刧江陰利永紗廠之盜犯周金棠、來滬匿居南市八大碼頭和興里五號、當即不動聲色、會同第十區警劉榮生捕獲、解經一區一所長張纘鎏訊明、周確有搶刧嫌疑、當即備文申解公安局訊辦、

嚇詐匪原來是大學生

▲香烟盒內鈔票不易得

住居新閘孟納拉路五號門牌之何繼洪、於本年一月念日起、至本月五日間、迭次接得恐嚇信函五封、索詐洋五百元，並約於本月六號下午將款藏於香烟盒內、派人送至馬霍路馬安里內垃圾桶旁之水門汀窗沿上．有白圈二個為標記．方可置之．何乃持函投新閘捕房報告．立派包探羅良炳．劉宗濱、與何所派之代表某甲前往指定處將香烟盒置放窗沿上．而探等四散暗伏．未幾果有年約二九之青年男子，前來將香烟盒取之圖逸、致被探將其拘入捕房、詰悉名蔡孝德．湖北人．在某大學為學生，家住重慶路六百念七號．稟明捕房、飭令收押．於二月七號解送臨時法院第二刑庭、即據中西探陳述前情．略謂原告接得第四封恐嚇信。約在法租界寶康里接洽、當時報捕．由探等前往守候三小時之久．未見有人到來．現已將被告拘獲、要求延期再訊．又據原告派代表到庭訴明經過情形、孫推事核供．諭令將被告押候、改期查明再訊．

嬰孩快樂片

小兒有疾口不能言　父母憂之無法可治　本藥房出品

嬰孩快樂片

藥性柔和　味甜適口　以之喂兒　藥到病除　每瓶三角

上海中法藥房發行　全國分行及各藥房

貧病交迫倒斃路上

前日上午五六時許、南市南碼頭救生局北路、發現一年約七十歲之無名女屍一具、該屍身穿棉襖棉褲布鞋禿頭纏足、似係貧病交迫而死、經該處二十五保十二圖地保顧梯雲．四處訪查屍屬無着、當經報請普育堂備棺埋葬、一區一所長張纘流據報、除呈報公安局備案外、並飭地保顧梯時准該屍家屬承領、

大雅樓刦盜拘獲三名

法捕房華探周耀庭等．前緝獲盜匪泗陽人劉廷棟、甯波人張松琴．盜婦湖南人曳王氏等三名．帶回捕房、偵查之下、並未犯案、惟在公共租界犯有盜案、以故咨照總巡捕房派探趙榮生、往將劉等三名提回捕房、查得該盜曾於上年十二月十一號上午十一時、糾黨持械搶刧福州路二百三十一號門牌大雅樓菜館大小洋三千八百二十八元一案有關，稟明捕頭．飭令收押於二月七號押解臨時法院第一法庭、即據中西探訴明前情、要求延期、經沈庭長核供、向被告等略詰一過、諭令分別還押、改期查明再訊、

矢田總領事去職原因

▲與本國政府意見相左

據日訊、此次日外務省令駐滬矢田總領事回國、據外務當局聲稱、因近來矢田總領事希望休養、而中日關稅協定略已成立．乃容其請、該氏之請休養、盖因前此歸國時、發表東中談話既為政府及各黨方面所攻擊、回任後與王氏交涉數次，關於撤兵問題陳述本人私見、復成問題、及此次芳澤公使赴寧訪問、認其所努力之一切交涉非政府之公意，純為個人的交涉，盡予取消，另從事新交涉、該氏面目全潰．更覺灰心．遂乘關稅密定成立之機會，表示休養之意云。

年關的是難關

▲孫惠煜不能過年關

中華印書局職員之陸鳳竹、家住西藏路二百五十九號。於上月念九號至本月五號之間，迭接匪徒投遞恐嚇信．索詐洋五千元、並約於二月一日在法租界海格路浴鐘路轉角，來人須帶黑眼鏡．攜藤包、將鈔洋包於紙內、以謹　二字為口．陸乃據情報告總巡捕房、派華探長陳雲忠、李保林．探目馮百順．包探劉榮根等．分別化裝至所約地点守候無着，本月六日、陸又接一信、約於七日下午三時、大西路地豐路第四根電線木旁接洽．來人須戴眼鏡．攜有洋傘口　為「年關」二字、陸復報捕派探目馮百順包探蔡芝田等與陸所派之代表前往指定處守候、至四時果見一人前來．在該處徘徊．陸之代表覘狀可疑．即高呼一「年」字．其人亦答一「關」字、遂與談話、被探拘入捕房．詰悉名孫惠煜、甯人．年念九歲．家住北京路八百五十一日、稟明捕頭．飭將收押、於二月九日被解送臨時法院，經陳恩普推事略詰一過、諭令日告押候改期訊理．

身體軟弱如何培補

四川商人之談言微中

冬天是習慣上進補時期四川是各藥品來源道地現有四川重慶勝家公司經理劉硯卿君對於身體軟弱進用補品之經驗特為刊佈于左以供進補諸君研究　劉君云余體素弱氣血虧損頭暈眼花辦事輒難終局雖服洋參冬蟲草龜鹿膠以及其他名補劑終未見効家人均甚憂之嗣因重慶青年會總幹事張登瀛君之介紹遂改服韋廉士醫生紅色補丸不兩月而精神大增頭不暈眼不花起居爽適辦事耐勞迄今年餘康健情形有增無減余與家人均大喜過望也

韋廉士大醫生紅色補丸為補血補腦之神藥馳名天下歷四十年而愈銷遍五大洲至今日幾無一鄉一鎮無有被該丸醫愈疾病之人矣其治病強身之功即此已可想見凡患血衰血濁各症如瘋濕骨痛臂尻酸楚腦系刺痛消化不良胸肺萎弱未老先衰諸虛百損以及婦科各症無論老幼均可服用而奏奇效焉　韋廉士醫生紅色補丸凡經售西藥者均有出售或直向上海江西路六十號韋廉士醫生藥局郵購每一瓶大洋一元五角每六瓶大洋八元郵力在內郵票收用

好端端的花盆。為甚麼總要底下弄一個孔呢。呵原來是洩水用的、如果不洩水。那麼花根就要爛了。花也就謝了、既這麼着。人們體內所餘的廢料。假如積起來。不去清除他、還能夠身體發達嗎？頭暈口苦。肝火上升。神疲身倦、痔瘡便血。都是這廢料堆積發生出起咧、如要清除體內的廢料、使你康健活潑、除了清導丸沒有再好的藥了、清導丸性和效大、男女老幼都可服用、而得他的益處。價目每一瓶大洋六角每六瓶大洋三元總發行韋廉士醫生藥局上海江西路六十號各西藥店均有代售或直向本局函購郵力不取郵票收用

中央圖畫月刊出版啟事

各級黨部、各機關、各民眾團體，各定戶鑒、中央宣傳部前經出版之中央畫報半月刊、現決定改中央圖畫月刊繼續發行創刊號原定本月出版、因印刷不及，改於二月二十日以前與二月二日並合刊、本刊前材料加倍、因印刷費增加每冊定價銀二角、凡前訂中央畫報半月刊之戶、概可按例繼續定閱、此啟　中央宣傳部

華商美利烟草公司續出五十支十支裝金玉牌上等香烟通告一

華商　上等香烟　金玉牌　正在籌備不日發行同業中如有雷同名稱或同一商標者限三天內携帶確實證據來本公司聲明否則即以呈請註冊認為專用商標特此通告即希公鑒

本公司續出五十支硬聽裝二十支硬紙殼裝金玉

華商美利烟公司啓西門唐家灣